

ESPORTE

NO PRÓXIMO
sábado, Taquaras
e Guarani jogam a
segunda semifinal

A.C.E.P.S.G. e Primavera E.C.
empatarem em 0 a 0. Competição
neste dia 13, foi adiada por conta
das chuvas **PÁG. 15**



FOTO: SÉRGIO NASCIMENTO

CÂNCER

DOAÇÃO de
cabelos beneficia
mulheres em
tratamento em
Ibirama

Qualquer pessoa pode
realizar a doação na sede
da Rede Feminina **PÁG. 06**



FOTO: DIVULGAÇÃO

COMERCIAL
AMARILDO
MATERIAIS DE CONSTRUÇÃO

- IBIRAMA: 3357.2163
- DALBÉRGIA: 3357.0145
- APIÚNA: 3353.1583
- RIO DO SUL: 3525.3362

JVN **Jornal Vale do Norte**

IBIRAMA • SANTA CATARINA • ANO 62
SEMANA DE 13 A 19 DE JULHO DE 2024 • Nº 2.262 • R\$ 7,00

ATENDIMENTOS NO HDWC

Hospital esclarece sobre sistema de classificação de risco

BEM-VINDO
AQUI VOCÊ É ATENDIDO COM CLASSIFICAÇÃO DE RISCO

ENTENDA OS NÍVEIS DE GRAVIDADE POR COR

- EMERGÊNCIA**
Atendimento imediato.
- MUITO URGENTE**
Atendimento urgente.
- URGENTE**
Atendimento rápido, mas pode aguardar.
- POUCO URGENTE**
Pode aguardar atendimento.
- NÃO URGENTE**
Nestes casos o paciente deveria buscar a Unidade Básica de Saúde.

SUS HDWC SANTA CATARINA SECRETARIA DA SAÚDE

TEMPO DE ESPERA
de pacientes é uma das principais queixas feitas na unidade e sistema é aplicado no Setor de Urgência Emergência (UE) com o intuito de diminuir o tempo de espera dos procedimentos de Urgência e Emergência do Hospital. **PÁG. 09**

FOTO: MARCELO ZEMKE

VERSÃO DIGITAL
JORNAL VALE DO NORTE

GEORADAR

EQUIPAMENTO
poderá ajudar a
reduzir alagamentos
em Rio do Sul

Georadar é um
equipamento que foi
demonstrado por alunos e
professor **PÁG.10**



FOTO: DIVULGAÇÃO

ELEIÇÕES

PREFEITURAS
suspendem comunicações
institucionais durante
período eleitoral

Durante esses três meses, apenas
informações de utilidade pública
e conteúdos urgentes serão
disponibilizados para a população **PÁG.05**



FOTO: DIVULGAÇÃO

A queda de todas as bastilhas

Hoje se faz necessário pôr abaixo as bastilhas invisíveis, todavia, de consequências bem palpáveis: espirituais, morais, psicológicas, do sentimento.

Dia 14 de julho. Completam-se 235 anos da Queda da Bastilha, episódio que deflagrou a Revolução Francesa (infelizmente manchada pelo sangue dos guilhotinados), cujas origens remontam aos enciclopedistas, vanguardistas do iluminismo. Relativo ao tema, selecionei apontamentos meus, ao longo do tempo, de palestras, programas de rádio, TV e de artigos publicados no Brasil e no exterior.

Não tenho pretensão de discutir aspectos históricos — existem bons livros para isso —, contudo extrair uma importante analogia sobre quanto ainda é forçoso trilhar a fim de que as populações da Terra deixem ruir de suas mentes e corações a pior de todas as bastilhas: a ignorância acerca da realidade gritante da vida após o fenômeno da morte. Fator decisivo para que a valorização do ser integral (corpo e Espírito) dite as regras dos governos das nações no terceiro milênio: Quando garoto, devia ter 9 para 10 anos, assisti com meu pai, Bruno Simões de Paiva (1911-2000), no Rio de Janeiro, a um filme sobre o 14 de julho.

Nos séculos 17 e 18, o absolutismo monárquico atingira intensa projeção. Como geralmente acontece nas relações cotidianas, se afastadas do respeito ao Espírito Eterno do ser humano, houve por parte da monarquia francesa um descaso tremendo com as necessidades básicas do seu povo, cuja expressão mais grotesca seria a frase atribuída à rainha Maria Antonieta (1755-1793). Ao ser informada por um dos cortesões de que o barulho que a importunava vinha das massas famintas clamando por

pão, teria ela debochado: “Por que não comem brioche?”

Tal contingência desumana tinha de desmoronar por força do curso inexorável da História. A população de Paris, em 14 de julho de 1789, desesperada, marchou contra a prisão, símbolo da tirania de que desejava livrar-se.

No filme de que lhes falei há uma cena impressionante. Ela representa as pessoas que não temem abrir caminhos: o povo estava de um lado e aqueles que protegiam a Bastilha, do outro. Entretanto, os que ameaçavam invadi-la, com temor, não avançavam. De repente, um homem destacou-se do meio daquela multidão e atravessou a ponte que cobria o fosso, sendo abatido por uma descarga de tiros. Esse ato de coragem fez com que os demais o imitassem e, assim, conseguissem entrar na fortaleza. Parece perspectiva romântica de um momento trágico, porém retrata de modo irretocável uma verdade: há sempre alguém que se sacrifica pela mudança substancial do status quo. Não é preciso levar bala para que as transformações ocorram. Há outros choques que ferem mais os vanguardistas, a exemplo da incompreensão, da inveja, do preconceito, da perseguição e do boicote.

Na sequência da longa-metragem, observamos a tomada da prisão, destruída de cima a baixo.

Existem aqueles que, tentando minimizar o fato histórico, apresentam uma argumentação frugal de que o famoso cárcere não mais tinha relevância naquele período, pois apenas uns poucos presos lá se encontravam.

Ora, o que o povo demoliu não só foi a construção de pedra; no entanto, o mais expressivo emblema, para ele, do absolutismo dinástico!

E a palavra dinastia pode, por

extensão, significar muita coisa, uma vez que funciona tanto no feudalismo quanto na burguesia, no capitalismo e no próprio comunismo. Essa malversação de dinastia não implica somente a sucessão por sangue. Existe uma pior: a da ambição desmedida que arrasa o ser vivente, sob qualquer regime.

Hoje se faz necessário pôr abaixo as bastilhas invisíveis, todavia de consequências bem palpáveis: espirituais, morais, psicológicas, do sentimento.

Façamos florescer uma civilização nova a partir da postura espiritual e mental elevada de cada criatura. Já dizia um filósofo: “A fronteira mais difícil a ser ultrapassada é a do cérebro humano”.

O ser humano foi à Lua, observou com seus equipamentos os confins do Universo em que habita, mas ainda não conhece a si mesmo. E descobrir os potenciais que cada um possui para o bem de si próprio e da coletividade é providência certa na construção “do Novo Céu e da Nova Terra”, anunciados por Jesus em Seu Apocalipse (21:1 a 8).

O Templo da Boa Vontade — aclamado pelo povo como uma das Sete Maravilhas de Brasília/DF, Brasil, e que, segundo dados oficiais da Secretaria de Turismo do Distrito Federal (Setur-DF), é o monumento mais visitado da capital do país — convida as criaturas a essa epopeia de empreender uma viagem ao seu próprio interior. Feito isso, sair até mesmo da Via Láctea será fácil: desde que descobramos o âmago celeste de nosso ser, pois, na verdade, para o Espírito, o espaço não existe.

Assegurou Jesus: “Tudo é possível àquele que crê” (Evangelho, segundo Marcos, 9:23).

José de Paiva Netto
É Jornalista, radialista e escritor

A nova era da mulher que conhece seu valor

As mulheres têm demonstrado coragem em denunciar um padrão comportamental prejudicial e ultrapassado, que já não cabe mais em pleno em 2024. Elas entenderam que os danos causados pela violência doméstica vão muito além da agressão física, pois as consequências são socialmente devastadoras.

Dados do Senado Federal, divulgados neste ano, apontam que 30% das mulheres já sofreram algum tipo de violência. As manipulações decorrentes do abuso psicológico costumam ser veladas e silenciadas. Por conta disso, muitas mulheres ainda não sabem que são vítimas das condutas que as adoecem diariamente, porque normalizam situações que não são normais.

Esses fatores subestimam os dados estatísticos e interferem na

realidade, tendo em vista que a falta de conhecimento, o medo e vergonha social inibem a denúncia.

A Lei Maria da Penha, que protege mulheres e vem sendo atualizada ao longo dos anos, estabelece as formas de violência como física, psicológica, sexual, moral e patrimonial.

Frequentemente, há denúncias de pessoas famosas que movimentam as redes sociais e a imprensa. Os noticiários publicam a triste realidade: não há classe social privilegiada quando o tema é violência. A experiência vivenciada entre quatro paredes ganha palco na sociedade quando a denúncia vem à tona e isso estimula outras mulheres a criarem coragem para buscar ajuda.

Com respaldo jurídico, através do aprimoramento das leis e medidas protetivas, esse movimento

ganha força. Vale lembrar que o CNJ (Conselho Nacional de Justiça) estabeleceu o Protocolo para Julgamento com Perspectiva de Gênero, cujo objetivo é a igualdade e o combate à discriminação em todas as esferas.

Mesmo com a saúde emocional abalada decorrente de ofensas, humilhação, manipulação, controle financeiro, agressão física e sexual, as mulheres que chegam ao fundo do poço encontram a mola propulsora para voltar à superfície e podem ir muito além.

Elas compreenderam sua força e descobriram seu potencial. Quando isso acontece, nada mais as segura. Entramos em uma nova era: a que a mulher reconhece seu valor!

Gabriela Saab
É especialista em psicologia jurídica

JVN na História



ENTRE OS DESTAQUES do JVN há três anos, esteve a vacinação contra a Covid 19.

[FB.com/JornalValeDoNorte](https://www.facebook.com/JornalValeDoNorte)

PREVISÃO DO TEMPO



CACHORROS ABANDONADOS NO RIBEIRÃO DAS PEDRAS ESTÃO DISPONÍVEIS PARA ADOÇÃO EM IBIRAMA. Vários cachorros, ainda filhotes e prevalente da mesma ninhada, foram abandonados no Ribeirão das Pedras, em Ibirama.

Jornal Vale do Norte



Os artigos assinados são de exclusiva responsabilidade do autor. A redação do JVN reserva-se o direito de recusar, modificar ou alterar textos enviados para o jornal.

Carolina Paschoal
É pedagoga

Jornalista Responsável/Editor Chefe:
Marcelo Zemke (J.P. 02602/SC)
Dúvidas/Entrega e Recebimento JVN
47 3357-2236

Diagramação: Carina Brandl
Gerente RBV/JVN:
Impressão: Riosul

Circulação: Ibirama, José Boiteux, Pres. Getúlio, Dona Elvira, Vila Maria, Vila São João, Vila Meireles, Apiúna e Lontras. Endereço: Rua Três de Maio, 11 - Centro - Ibirama - CEP: 89140-000. Fone: (47) 3357 2236 / 3357 4031. Tiragem: 1.500 exemplares. E-mail: noticias@jornalvaledonorte.com.br / arte@jornalvaledonorte.com.br / publicidade@jornalvaledonorte.com.br

Hora de checar sua documentação eleitoral faltando menos de 100 dias da eleição

ELEITORAS E ELEITORES 5.569 cidades vão escolher, no dia 6 de outubro, novos representantes. Para votar, leve um documento oficial com foto

O calendário corre rápido e, daqui a pouco, já é hora de ir às urnas escolher vereadoras, vereadores, prefeitas e prefeitos de 5.569 municípios brasileiros. Agora faltam menos de 100 dias para o 1º turno das Eleições 2024, que acontece em 6 de outubro, e, por isso, é importante checar com qual documentação é possível se identificar para votar. Fazendo isso, você não corre o risco de chegar à seção eleitoral sem um documento que o habilite a exercer a sua cidadania na urna.

A primeira informação relevante é: mais importante que portar o título de eleitor é ter em mão um documento oficial com foto, pois, sem ele, não há voto. Não adianta levar o título



FOTODIVULGAÇÃO

DOCUMENTOS devem estar em boas condições

e esquecer o documento com fotografia. Também não vale apresentar a carteirinha de estudante ou o crachá do seu trabalho, por exemplo.

Os documentos válidos são estes: identidade (RG), carteira de motorista (CNH), certificado de reservista, carteira de trabalho, passaporte e carteira de categoria profissional reco-

nhecida por lei.

O documento deve estar em boas condições de leitura e com foto preservada, além de estar no prazo vigente. Há alguns que têm prazo de validade, como o passaporte e a CNH. Então, é importante dar uma olhada na data de vencimento, que pode ser checada no próprio documento.

E-Título: com foto ou sem?

Se você não estiver com o título de eleitor em papel, pode se dirigir à sua seção de votação com um dos documentos válidos indicados acima. Outra opção é o e-Título, mas apenas para quem fez o cadastro biométrico e, dessa forma, tem a

foto de identificação no app.

Caso você não tenha feito esse cadastramento em anos anteriores ou até o dia 8 de maio deste ano, não é mais possível inserir a fotografia no e-Título para as Eleições 2024, pois os serviços do cadastro eleitoral estão suspensos para a organização da logística de votação. Nessa hipótese, é obrigatório apresentar, além do e-Título, um documento com foto.

O título não é obrigatório, mas não deixe de levá-lo

É sempre importante lembrar que o título de eleitor facilita a identificação e reforça a sua identidade na seção, afinal

é o documento oficial emitido pela Justiça Eleitoral. Assim, se você tem o título, não deixe de levá-lo no dia da votação.

Certidões de nascimento ou casamento

Por mais importantes que sejam as certidões de nascimento e de casamento, elas não vão garantir o seu voto, uma vez que não são aceitas pela Justiça Eleitoral como documentos de identificação na seção, justamente porque não têm foto.

A dica, então, é: faça a checagem acima, garanta pelo menos um dos documentos aceitos pela legislação e exerça seu voto de forma consciente.

Eleitor pode levar anotação para a cabine de votação?

TER OS NÚMEROS ANOTADOS contribui para a celeridade e evita erros na hora de votar

Você está preparado para votar nas Eleições Municipais 2024? O primeiro turno do pleito ocorrerá no dia 6 de outubro. Mais de 5,5 mil municípios vão

eleger prefeitos, vice-prefeitos e vereadores dentre uma diversidade de candidaturas. Por isso, para não perder tempo e não errar no dia da votação, a Justiça

Eleitoral incentiva que a eleitora e o eleitor levem para a cabine de votação uma anotação, pessoal e individual, contendo os números das candidatas ou dos

candidatos nos quais pretende votar.

A popular "colinha" é uma prática reconhecida, aceita e incentivada pelo Tribunal Su-

perior Eleitoral (TSE) por meio de diversas orientações gerais para os pleitos, até mesmo em materiais educativos e informativos.

SOMENTE ASSINANTES PARTICIPAM



ASSINE E PARTICIPE



Você e seu amor nas alturas

VOO DE BALÃO

PROMOÇÃO "Voo nas Alturas" JORNAL VALE DO NORTE
RECORTE SEU CUPOM, PREENCHA E DEPOSITE NA URNA

ASSINANTE: _____

CPF: _____

TELEFONE: _____

CIDADE: _____

BR 470: prazo de conclusão da obra preocupa

No ritmo atual, finalização do trecho entre Blumenau e Indaial deve levar mais de seis anos

Estudo encomendado pela Federação das Indústrias de Santa Catarina (Fiesc) sobre as obras e serviços de duplicação da BR 470 levanta preocupações em relação a dois importantes pontos: defeitos na pista no trecho já concluído e o ritmo de conclusão da obra.

Segundo o engenheiro Ricardo Saporiti, que realizou o estudo, a despeito das precauções técnicas adotadas, já se observam adensamentos das bases do pavimento nas novas pistas de rolamento nos lotes 1 e 2.

“O trabalho confirma a percepção do usuário quanto à qualidade do serviço entregue, muito aquém do esperado e que não condiz com a importância deste corredor logístico essencial para Santa Catarina”, afirma o presidente da Fiesc, Mario Cesar de Aguiar.

O documento, elaborado no início do mês de junho, faz uma análise sucinta da situação física das obras e serviços



Estudo da Fiesc também aponta defeitos na pista no trecho já concluído, mesmo com as precauções técnicas adotadas

de duplicação; restauração da pista existente; implantação de ruas laterais e a recuperação, reforço, reabilitação e construção de pontes, viadutos e obras complementares da Rodovia BR-470/SC, no segmento que percorre os municípios de Navegantes, Ilhota, Gaspar, Blumenau e Indaial, num trecho de 73,2 km, subdividida em 4 lotes.

Ritmo Lento

Saporiti destaca ainda que,

considerando-se o atual ritmo das obras e serviços nos lotes 3 e 4, a conclusão no prazo previsto não será cumprida. “É muito preocupante. A nossa estimativa, considerando o andamento atual da obra - especialmente no subtrecho entre Blumenau e Indaial -, é de que o lote 4 só será concluído daqui a 6 anos e 2 meses, o que sinaliza a necessidade de renegociação urgente do contrato”, salienta.

As desapropriações de imó-

veis e a realocação da tubulação da SCGás estão entre os principais entraves ao avanço dos trabalhos nos lotes 3 e 4. Saporiti explica que o serviço de realocações em aproximadamente seis mil metros de tubulação de gás natural, também tem prejudicado o desenvolvimento das obras rodoviárias contratadas, especialmente no lote 3.

Prazos

Pelas estimativas da análise, os prazos mais prováveis de

conclusão por trecho são:

Lote 1 - Navegantes/BR 101 - Luis Alves/divisa Ilhota: Junho de 2025; **Lote 2** - Ilhota - Gaspar: Março de 2025; **Lote 3** - Gaspar - Blumenau: Outubro de 2026; **Lote 4** - Blumenau - Indaial: Junho de 2030.

A importância da BR 470

A rodovia é considerada o principal corredor logístico de Santa Catarina, pois liga as regiões Oeste e Meio-Oeste com o litoral norte do estado, onde estão os portos de Itajaí e Navegantes e o aeroporto de Navegantes. A rodovia é utilizada para transporte de produtos de exportação e importação, como matérias-primas, grãos, carnes, madeira, móveis, entre outros, que são essenciais para a economia catarinense, além de importante rota para o turismo de verão, eventos corporativos e feiras típicas.

Cresce a venda de veículos em SC

Os emplacamentos de veículos automotores no estado de Santa Catarina encerraram o primeiro semestre de 2024 com um aumento de 18,60% em relação ao mesmo período de 2023. Foram 102,3 mil unidades licenciadas, contra 86,2 mil no ano passado.

As vendas de junho de 2024, em relação a junho de 2023, registraram acréscimo de 12,13%. (17.801 emplacamentos contra 15.876 no mesmo mês do ano passado). Em relação a maio de 2024, houve pequeno acréscimo

de 1,10%. Foram vendidas 17.801 unidades em junho contra 17.608 em maio.

O segmento de Tratores e Máquinas Agrícolas, por não serem emplacados, apresentam dados com um mês de defasagem. Em maio de 2024, as vendas de Tratores e Máquinas Agrícolas tiveram queda de 31,98% em relação ao mês de abril de 2024. Na comparação com maio de 2023, a queda foi de 42,47%. No acumulado de 2024, em relação ao mesmo período de 2023, o setor

também experimentou queda de 35,18%.

O desempenho do setor automotivo foi divulgado pela Federação Nacional da Distribuição de Veículos Automotores de Santa Catarina (FenabreveSC), entidade que representa 558 concessionárias de veículos automotores de todo o estado, dos segmentos de automóveis, comerciais leves, caminhões, tratores e máquinas agrícolas, motocicletas e implementos rodoviários.

Prêmios para o Sicoob

O Sicoob, instituição financeira cooperativa com mais de 8 milhões de cooperados, alcançou a primeira colocação na categoria "Baixo Carbono" na premiação anual do Banco Nacional de Desenvolvimento Econômico e Social (BNDES).

Além disso, o Sicoob foi reconhecido em outras duas categorias no ranking de agentes financeiros do BNDES: Atendimento ao Cliente (2ª colocação) e Valor Total Apoiado pelo Banco (3ª colocação), que

reconhece a qualidade na atuação e a capacidade do Sistema de mobilizar recursos para projetos importantes.

“Essas conquistas ressaltam nossa dedicação em ser mais do que uma instituição financeira; somos agentes de transformação que promovem práticas sustentáveis e contribuem para um futuro mais verde”, comentou Francisco Reposse Junior, diretor Comercial e de Canais do Sicoob.

PARA ENCONTRAR
BONS PROFISSIONAIS,
TEM QUE DIVULGAR
NO LUGAR CERTO.



**TRABALHE
NA INDÚSTRIA.
COM.BR**

FIESC

Anunciou, encontrou, contratou.

Além de ser o melhor lugar para quem quer trabalhar, o trabalhenaindustria.com.br também é ideal para empresas que buscam candidatos. Acesse e aproveite essa facilidade, **gratuitamente**, agora mesmo.

Prefeituras suspendem comunicações institucionais durante período eleitoral

DURANTE ESSES TRÊS MESES, apenas informações de utilidade pública e conteúdos urgentes serão disponibilizados para a população

Marcelo Zemke
noticias@jornalvaledonorte.com.br

Devido ao período eleitoral, as comunicações institucionais e atualizações nas plataformas digitais das prefeituras da região estão suspensas até o dia 7 de outubro. Durante esse período, somente informações de utilidade pública e conteúdos urgentes serão publicados para a população. O mesmo acontece com a Câmara de Vereadores de Ibirama.

As informações que continuarão a ser divulgadas incluem avisos sobre saúde pública, como campanhas de vacinação e orientações, alertas de Defesa Civil, como enchentes, tempestades e outras emergências climáticas, e serviços essenciais para a comunidade.

Esta medida está em conformidade com a legislação que regula a publicidade institucional durante o período eleitoral, conforme estabelecido pela Lei nº 9.504/1997, especialmente seu artigo 73.



FOTO: DIVULGAÇÃO

ATUALIZAÇÕES nas plataformas estão suspensas até o dia 7 de outubro

As atualizações regulares nas redes sociais e na página oficial da Prefeitura serão retomadas no dia 7 de outubro.

O que deve ser divulgado

Mesmo durante o período

eleitoral, algumas divulgações são permitidas, como:

- Informações de utilidade pública: divulgação de informações essenciais à população, como avisos sobre saúde pública, campanhas de vacinação, serviços de emergência, segurança e defesa civil, desde que não

promovam candidatos ou partidos.

- Casos de grave e urgente necessidade pública: publicidade de caráter emergencial, indispensável para a preservação da ordem pública, segurança e saúde da população. Estes casos exigem autorização prévia da Justiça Eleitoral.

- Serviços essenciais: comunicação sobre a continuidade ou interrupção de serviços públicos essenciais, como fornecimento de água, energia elétrica e transporte público.

Outras restrições

- Distribuição de panfletos: A distribuição de panfletos dentro das prefeituras ou secretarias é proibida.

- Suspensão de mídia paga: despesas com publicidade paga em veículos de comunicação devem ser suspensas três meses antes das eleições, podendo ser retomadas após o término

do processo eleitoral.

- Uso de logotipos: não é permitida a utilização de símbolos ou imagens que identifiquem uma gestão ou candidato no período eleitoral.

- Adesivos em veículos: carros adesivados com propaganda eleitoral não podem ser estacionados em vagas de veículos oficiais.

A conformidade com a legislação eleitoral é importante para garantir a legalidade das ações administrativas e a igualdade de oportunidades entre os candidatos. A regra se aplica a todos os gestores municipais, independentemente de serem candidatos ou não.

Vale lembrar que o primeiro turno das eleições ocorrerá em 6 de outubro, e o segundo turno, nos municípios com mais de 200 mil eleitores, será realizado em 27 de outubro, caso nenhum candidato atinja mais da metade dos votos válidos no primeiro turno.

**ASSINE JORNAL
CONCORRA A VIAGEM
Pesca na Argentina**



PROMOÇÃO "Pescaria JVN" JORNAL VALE DO NORTE
RECORTE SEU CUPOM, PREENCHA E DEPOSITE NA URNA

ASSINANTE: _____

CPF: _____

TELEFONE: _____

CIDADE: _____



Assine o Jornal
Inicia 13/07/2024 e termina dia 15/01/2025.



Doação de Cabelos Beneficia Mulheres em Tratamento de Câncer em Ibirama

QUALQUER PESSOA pode realizar a doação na sede da Rede Feminina

A doação de cabelos para a Rede Feminina de Combate ao Câncer (RFCC) de Ibirama tem se mostrado uma forma significativa de apoiar mulheres que lutam contra a doença. Graças às mechas entregues pela comunidade, a entidade pode confeccionar perucas gratuitamente, proporcionando um pouco de carinho e ajudando a resgatar a autoestima das pacientes.

Eva Scheidemantel, presidente da RFCC, explica que qualquer pessoa pode realizar a doação na sede da Rede



DOAÇÕES são feitas na RFCC

Feminina. O ideal é que as mechas tenham cerca de 12 centímetros e que o doador informe o cabeleireiro no momento do corte, para que os fios sejam amarrados em um rabo de cavalo.

Após serem recebidas na sede da RFCC, as mechas são enviadas para

uma voluntária em Joinville, que confecciona as perucas gratuitamente. As perucas são então emprestadas para pessoas que estão em tratamento contra o câncer.

"Essas perucas fazem a diferença para muitas mulheres que enfrentam esse diagnóstico. A queda de cabelo devido à quimioterapia é mais um desafio diante das muitas mudanças que ocorrem durante o tratamento. Quando alguém doa uma mecha, está ajudando a confortar uma pessoa que enfrenta o câncer", enfatiza Eva. As doações de cabelo

têm um impacto profundo, proporcionando conforto e dignidade para as mulheres em tratamento. A RFCC de Ibirama continua a incentivar a comunidade a participar dessa iniciativa.

Doações

Todos podem doar, inclusive crianças. Os cabelos podem ser crespos, lisos, com química, virgens, de qualquer tipo. Esses fios são usados para fazer franjas, apliques e sobranceiras. Para perucas são necessários 12 cm de comprimento ou mais.

Como realizar o corte:

Avise o cabeleireiro que deseja doar os fios, pois é necessário cortar o cabelo já com um elástico e o cabelo precisa estar limpo e seco.

Na hora de cortar amarre o cabelo com um elástico bem preso para garantir que os fios não se soltem e corte um dedo acima do elástico. É importante que o cabelo esteja completamente seco, já que pode mofar se estiver molhado ou úmido.

Câncer de mama

De acordo com o Instituto Nacional de Câncer (Inca), o câncer de mama é o tipo que mais acomete mulheres em todo o mundo e ocupa a primeira po-



sição em mortalidade por câncer entre as mulheres no Brasil. Por isso a importância da prevenção e do diagnóstico precoce, que reduz consideravelmente o risco de morte.

Os principais sinais e sintomas suspeitos de câncer de mama são: caroço (nódulo), geralmente endurecido, fixo e indolor; pele da mama avermelhada ou parecida com casca de laranja, alterações no bico do peito (mamilo) e saída espontânea de líquido de um dos mamilos. Também podem aparecer pequenos nódulos no pescoço ou na região embaixo dos braços (axilas).

Prefeitura de Ibirama esclarece suposta irregularidade na nomeação de concurso público

DOCUMENTO ASSEGURA que todas as legislações e parâmetros legais foram respeitados

A Prefeitura de Ibirama emitiu uma nota esclarecendo uma suposta irregularidade na nomeação de motorista através de concurso público. Conforme a nota, nomeação tornou-se necessária devido à transferência de um motorista da Secretaria de Educação para a Secretaria de Saúde, aumento da demanda de transporte de pacientes, e aposentadoria de outro motorista.

Veja a nota:

A nomeação se fez necessária devido à transferência de um motorista da Secretaria de Educação, lotado na CME (Comissão Municipal de Esportes), para a Secretaria de Saúde, onde o mesmo ficou responsável pelo transporte de pacientes para tratamento em outros municípios, considerando o aumento de demanda para deslocamentos e a falta de motoristas para a Saúde na ordem de classificação do Concurso Público. A necessidade também surgiu do afastamento de outro motorista da Secretaria de Educação, devido a sua aposentadoria. A função dele foi ocupada por um motorista remanejado da Secretaria de Obras. Com a necessidade de recompor o quadro de motoristas, foram chamados dois candidatos que estavam na ordem de classificação, conforme exige a Lei. Porém, um desses candidatos desistiu da vaga, com isso, o servidor em questão foi chamado, respeitando a ordem de classificação do Concurso Público. Em relação a nomeação, o município de Ibirama informa que foram respeitadas as legislações dispostas na Lei Orgânica do município, como também, os parâmetros legais que devem ser respeitados em razão do ano eleitoral.



APONTE SUA
CÂMERA PARA
O QR CODE E
SAIBA MAIS

saiba mais em gov.br/fenobrasil

AVANÇAR NA ECONOMIA, SAÚDE, EDUCAÇÃO E AGRICULTURA. É bom pra todo mundo.



A GENTE
TÁ NO RUMO
CERTO.

O trabalho
do governo federal
não para. Pouco
a pouco as coisas
estão melhorando.

GOVERNO FEDERAL
BRASIL
UNIÃO E RECONSTRUÇÃO

Ingressos do primeiro lote para palestra de Geraldo Rufino ainda podem ser adquiridos

CENTRO DE EVENTOS MANOEL MARCHETTI será palco de uma noite inspiradora com o renomado empreendedor

Marcelo Zemke
noticias@jornalvaledonorte.com.br



FOTO DIVULGAÇÃO

RUFINO é conhecido como o *Catador de Sonhos*

Estão à venda na região, os últimos ingressos do primeiro lote para a palestra de Geraldo Rufino. Evento será no Centro de Eventos Manoel Marchetti, no dia 24 de outubro, às 20h. Rufino compartilhará sua trajetória de sucesso e insights valiosos sobre empreendedorismo, estratégias de negócios e superação. O primeiro lote está disponível por R\$ 130,00. Conforme informações, os interessados devem garantir os ingressos, pois a expectativa é que se esgotem rapidamente.

Os ingressos podem ser adquiridos com a equipe CDL Ibirama ou nos pontos de venda autorizados, como a ACIIBI, Sicredi e Cresol.

Em Presidente Getúlio, os ingressos do primeiro lote ainda podem ser adquiridos na ACIPG e na CDL de Presidente Getúlio. Já os moradores de outros municípios do Vale Nor-

te podem adquirir os ingressos nas CDLs Dona Emma, José Boiteux, Lontras, Vitor Meireles e Witmarsum.

Geraldo Rufino, de 64 anos, é conhecido no Brasil por sua trajetória de vida, que vai de catador de latas a proprietário da JR Diesel, a maior rede de desmanche legal da América Latina. Natural de Campos Altos, Minas Gerais, e criado na favela do Sapé, em São Paulo, Rufino compartilha sua his-

tória de superação e sucesso. “Tive a honra de ser convidado por este time que tem espírito empreendedor, que faz acontecer. Agora estou convidando para nós estarmos juntos no Centro de Evento Manoel Marchetti no dia 24 de outubro. Vai ser um prazer estar e caminhar com todo vocês. Esse evento é único”, convida Rufino

Ele ganhou o apelido de “catador de sonhos”, título da sua autobiografia, na qual faz a apologia da determinação, do otimismo e da superação. O case de sucesso rendeu a ele mais de dois milhões de seguidores nas redes sociais, entrevistas em talk shows de grande audiência e contratos para dar palestras por todo o país. “Esse País dá certo, graças ao espírito empreendedor, ao comportamento, ao jeito de pensar, a atitude de dar o primeiro passo com energia e positividade. Isso vai acontecer aí, em Ibirama, onde vamos compartilhar e caminhar com todos vocês”, reforça Rufino.

Sobre o palestrante

A palestra abordará a vida cercada de desafios do hoje empresário e escritor Geraldo Rufino, que iniciou a vida como catador de latas na periferia de São Paulo, fazendo suas primeiras investidas como empreendedor aos oito anos. De office-boy a diretor de operações no Play-Center, Rufino costuma dizer que quebrou seis vezes. Nunca encarou esses episódios como algo desesperador, ao contrário: olha para todas essas experiências como algo extremamente positivo e enriquecedor.

Em 1985, ao fundar a JR Diesel, a maior empresa da América Latina no ramo de reciclagem de automóveis, quebrou paradigmas e transformou o segmento aplicando organização e inovação.

É também autor do livro que dá nome à palestra, “O catador de sonhos” e de “O poder da positividade”, com mais de 50 mil exemplares vendidos. A base de suas ideologias é a força de

vontade para trabalhar e o poder do pensamento positivo. Conhecido como o homem do sorriso fácil, é lembrado sempre por sua simpatia e carisma.

Para mais informações podem ser obtidas através do WhatsApp ou pelo telefone (47) 3357-4032.

SERVIÇO

Palestra Geraldo Rufino
Data: 24 de outubro,
Hora: 20h
Local: Centro de Eventos Manoel Marchetti
Contato: 47 3357-4032
Ingressos:



Batata-inglesa e leite longa vida puxam inflação em junho

DADOS FORAM DIVULGADOS pelo Instituto Brasileiro de Geografia e Estatística (IBGE)

As altas da batata-inglesa (14,49%) e do leite longa vida (7,43%) foram os fatores que provocaram maior impacto no aumento de preços para o consumidor em junho, de 0,21%, segundo a inflação oficial medida pelo Índice Nacional de Preços ao Consumidor Amplo (IPCA). Os dados foram divulgados nesta quarta-feira (10) pelo Instituto Brasileiro de Geografia e Estatística (IBGE).

Segundo o pesquisador do IBGE André Almeida, os preços da batata e do leite subiram de-

vido à menor oferta desses produtos no mercado.

“No que diz respeito ao leite longa vida, essa menor oferta está relacionada tanto ao período de entressafra, principalmente nas regiões Sudeste e Centro-Oeste, quanto por conta de um clima adverso na Região Sul do país. No caso da batata, teve o fim da safra das águas, em maio, e temos o início da chamada safra das secas. Porém esse volume que vem da safra das secas ainda não foi tão expressivo e por isso a oferta de

batata estava mais reduzida”, explicou.

De uma forma geral, a alimentação registrou inflação de 0,44% em junho. A compra de alimentos para consumo no domicílio passou a custar 0,47% mais caro para os consumidores, enquanto o custo da refeição fora de casa subiu 0,27%.

Outros itens que causaram impactos relevantes na inflação de junho foram a gasolina (0,64%), a taxa de água e esgoto (1,13%) e os perfumes (1,69%).

Queda da inflação

Apesar das altas de preços registradas em vários itens, o IPCA registrou, em junho, uma inflação menos intensa, de 0,21%, do que em maio, de 0,46%. O item que mais colaborou para essa desaceleração da inflação oficial foi a passagem aérea, que apresentou uma deflação - queda de preços - de 9,88% em maio.

No mês anterior, os preços das passagens de avião haviam subido 5,91%. “A gente teve em

maio alguns feriados, principalmente Corpus Christi no fim do mês, então teve essa alta. Agora no mês de junho, os preços caíram na comparação com maio. É reflexo mesmo das dinâmicas de mercado, possivelmente por causa dos preços mais altos no mês de maio”, disse André Almeida.

Outros itens que contribuíram para uma inflação menor em junho foram o mamão, com queda de preços de mais de 17%, e a cebola, com deflação de 7%.

FÁCIL, RÁPIDO E SEGURO!

Certificação Digital CDL



e-CNPJ
e-CPF

PREÇO ESPECIAL PARA ASSOCIADO

47 99140-3133



Animal morto é encontrado em lixo reciclável em Ibirama

EMBALAGEM AMARELA, destinada exclusivamente ao armazenamento de resíduos recicláveis

Marcelo Zemke
noticias@jornalvaledonorte.com.br

Durante a coleta de resíduos recicláveis em Ibirama, os restos mortais de um gato foram encontrados na embalagem amarela, destinada exclusivamente ao armazenamento de resíduos recicláveis. O fato ocorreu no dia 4.

O caso fez com que a prefeitura divulgasse uma nota, com o propósito de orientar os moradores. É importante que todos os moradores estejam atentos às orientações para a correta separação e descarte de resíduos. “Nas embalagens amarelas devem ser acondicionados apenas resíduos recicláveis. Isso inclui materiais como plástico, papel, papelão, vidro, metal, borracha e isopor, que devem ser devidamente lavados e secos antes do descarte. Esses resíduos são encaminhados para uma cooperativa em Timbó, onde são separados e destinados corretamente”, informou.

Ainda conforme orientações, para otimizar o processo de coleta, a embalagem amarela deve ser preenchida completamente, aproveitando sua capacidade total de armazenamento, antes de ser colocada para recolha. Durante a coleta, os coletores levarão a embalagem cheia e deixarão uma vazia no local. Por exemplo, se houver uma embalagem cheia, eles deixarão uma vazia; se houver duas, deixarão duas, e assim por diante.

Os resíduos não recicláveis, como restos mortais de animais, não devem ser colocados nas embalagens ama-



LIXO reciclável é separado em cooperativa

relas. É essencial seguir essas orientações para garantir a eficiência do sistema de reciclagem e evitar problemas como o ocorrido. “A colaboração de todos é fundamental para manter a cidade limpa e contribuir para um meio ambiente mais sustentável”.

Material é separado em cooperativa

A gestora Ambiental do CIMVI, Sandra Regina Batista, conta todo o material irá para uma cooperativa, onde 50 famílias fazem a separação. “Tudo que vai dentro do saco amarelo tem valor, por isso que é importante separar, higienizar da forma adequada nas casas, antes de descartar. Esse material vai ser levado para o galpão de triagem, junto da nossa unidade, onde o consórcio tem o aterro, e vai



ser destinado a essas 50 famílias que fazem a separação desse material e vendem”, explica.

Em caso de dúvidas, pode-se entrar em contato com o número (47) 99170-0952, por meio do aplicativo de mensagens WhatsApp.

Materiais Recicláveis

– Papel: jornais, revistas, folhas de cadernos, caixas de papelão em geral, fotocópias e envelopes;

– Plástico: sacos, embalagens de produtos de limpeza, garrafas plásticas de refrigerante, suco e óleo, potes de maionese e outros alimentícios, canos e plásticos em geral;

– Metal: tampinha de garrafas, latas de óleo, leite em pó, milho/ervilha/extrato de tomate e conservas, latas de refrigerante, cerveja e suco, alumínio, e embalagens metálicas de congelados.

– Vidros: garrafas, copos e recipientes em geral.

Noite das Sopas na Comunidade Evangélica de Ibirama é sucesso

VALOR ARRECADADO NO EVENTO será destinado à construção de novos sanitários na Igreja Luterana Martin Luther

Marcelo Zemke
noticias@jornalvaledonorte.com.br

Mais de 500 pessoas prestigiaram a sexta edição da “Noite das Sopas e Risoto”, promovida pela Comunidade Evangélica Luterana de Ibirama. O evento aconteceu no salão da Comunidade Evangélica, onde os participantes puderam apreciar um delicioso buffet que incluía cinco tipos de sopa: eslava, palmito, galinha, ossobuco e aipim com bacon e calabresa. Além das sopas, foram servidos risotos de frango e de legumes.

“Realmente superou muito as nossas expectativas. Além de Ibirama, vieram pessoas de outras cidades. Aproveitando a oportunidade, gostaria de agradecer a todos que nos prestigiaram neste evento. Isso faz com que nossa credibilidade aumente, e com ela, a nossa responsabilidade de fazer um evento cada vez melhor para receber as pessoas”,

agradece a presidente da Comunidade Evangélica Luterana de Ibirama Marlene Mödinger.

O valor arrecadado no evento será destinado à construção de novos sanitários na Igreja Luterana Martin Luther. As obras acontecem no local, que darão mais acessibilidade aos usuários.

O calendário de eventos da comunidade para este ano ainda inclui o Galetto da Lelut no dia 4 de agosto, a Macaronada no dia 7 de setembro e o Festival da Alcatra em outubro. “Pode ser costela fogo de chão neste evento de outubro. Ainda não decidimos”, adianta Marlene.

A “Noite das Sopas e Risoto” se consolidou como um evento de sucesso, demonstrando o engajamento e a união da comunidade, além de atrair visitantes de outras localidades, contribuindo para o fortalecimento e a expansão das atividades da Comunidade Evangélica Luterana de Ibirama.



EVENTO foi realizado no salão da Comunidade Evangélica de Ibirama

CONSULTE REGULAMENTO NO SITE REDEVALENORTE.COM

REFORMA DO SEU CARRO



R\$ 3.000,00 EM REFORMA DO SEU CARRO - fornecido pela Tekcar Auto Peças e Chapeação e Pintura.

O prêmio não poderá ser convertido em dinheiro. A data do serviço, deve ser alinhada entre ganhador e empresa realizadora do serviço. A empresa é responsável pela Mão de Obra e material usado para reforma, caso tenha que trocar peças, fica por conta do ganhador. Caso o ganhador não aceitar as condições deste regulamento, a empresa promotora sorteará o prêmio novamente.

JVN
JORNAL VALE NORTE

MC
FUNELARIA AUTOMOTIVA

Período de participação:
Inicia em 15/01/2024 e
termina 12/08/2024.

Para concorrer ao prêmio,
os participantes devem
assinar o Jornal Vale do
Norte.

REDE VALE NORTE
DE COMUNICAÇÃO
JORNAL • RÁDIO 89.9 • TV ONLINE

PROMOÇÃO JORNAL VALE DO NORTE
RECORTE SEU CUPOM, PREENCHA E
DEPOSITE NA URNA NA REDE VALE NORTE
“REFORMA DO SEU CARRO”

ASSINANTE: _____

CPF: _____

CARRO: _____

TELEFONE: _____

CIDADE: _____

Hospital esclarece sobre sistema de classificação de risco

TEMPO DE ESPERA DE PACIENTES é uma das principais queixas feitas na unidade e usuários devem ficar atentos à classificação

Marcelo Zemke
noticias@jornalvaledonorte.com.br

Passou pela triagem, recebeu uma pulseira colorida e não sabe o que significa? Com o propósito de esclarecer os usuários do serviço, o Hospital Doutor Waldomiro Collauti de Ibirama (HDWC) fez o uso de suas redes sociais. O sistema de classificação de risco é uma ferramenta crucial no atendimento de urgência e emergência. O sistema é utilizado no HDWC desde o ano de 2018. Ele é aplicado no Setor de Urgência Emergência (UE) com o intuito de diminuir o tempo de espera dos procedimentos de Urgência e Emergência do Hospital.

Conforme informado, a classificação de risco é utilizada para identificar e priorizar os pacientes conforme a gravidade clínica de cada caso.

A diretora do HDWC, Heloisa Pereira de Jesus, conta que o procedimento tem como objetivo principal, facilitar o atendimento dos pacientes, reduzir às filas e prestar assistência mais humanizada a população. A partir de dados colhidos do paciente, esse será classificado. "A Classificação de Risco é um proces-



HDWC utiliza sistema de classificação desde 2018

so dinâmico de identificação dos pacientes que necessitam de tratamento imediato, de acordo com o potencial de risco, agravos à saúde ou ao grau de sofrimento. É uma reorganização do processo de trabalho do serviço de saúde de emergência, com o objetivo de atender os diferentes graus de especificidade e resolutividade na assistência realizada aos agravos agudos de forma que a assistência prestada fosse de acordo com os diferentes graus de necessidades ou sofrimento e não mais pessoal e por ordem de chegada", explica.

Cada cor de pulseira representa um nível de urgência diferente, o que ajuda a orga-

nizar o atendimento de forma mais eficiente e justa. "É fundamental que você entenda a cor que você ou seu familiar recebeu, pois isso determina o tempo de espera e a urgência do atendimento necessário".

Os que apresentarem mais risco terão prioridade no atendimento e não aqueles que primeiro chegarem a Unidade. "Esse método permite saber a gravidade do estado de saúde dos pacientes, seu potencial de risco, o grau de sofrimento, prestando assistência imediata ou mais rápida possível para os pacientes graves e que correm risco de vida.

A Classificação de Risco tem o objetivo de atender os pacientes que realmente te-

nha uma prioridade imediata no setor de UE. É avaliado o risco do paciente, grau de sofrimento e agravo à saúde. Com estas informações, será priorizado o atendimento daquele que tem o grau maior. Segundo a diretora, com o processo de classificação, se consegue fazer o trabalho com mais eficácia.

Casos de baixa complexidade devem procurar UBS

Devido ao volume diário de atendimentos e à necessidade de priorizar emergências, podem ocorrer atrasos nos atendimentos de casos menos urgentes. "Pedimos a compreensão de todos os pacientes e seus familiares em relação ao tempo de espera", informa a nota.

O tempo de espera de pacientes é uma das principais

queixas feitas na unidade. O HDWC foi sétimo hospital do Estado a utilizar o sistema.

Para garantir um atendimento mais ágil, é importante que o paciente tenha sempre em mãos o cartão do SUS e um documento com foto. "Somos responsáveis por atender os casos complexos (classificação vermelha, laranja e amarela) Os casos de baixa complexidade (classificação verde e azul) deveriam procurar a Unidade Básica de Saúde", orienta.

Abaixo, um breve resumo das cores e seus significados do Protocolo Catarinense de Acolhimento com Classificação de Risco (PCACR), cuja revisão foi publicada no final de 2023. O protocolo detalha melhor os parâmetros de classificação de risco dos pacientes que buscam atendimento na urgência e emergência e pode agilizar na triagem, o atendimento do plantão.

Quadro 1 - Padrão de Identificação de Risco x Tempo de Atendimento

PRIORIDADE	NOME	COR	TEMPO ALVO
1	PRIORIDADE MÁXIMA	VERMELHO	0 MINUTOS
2	PRIORIDADE ALTA	LARANJA	15 MINUTOS
3	PRIORIDADE MÉDIA	AMARELO	60 MINUTOS
4	PRIORIDADE BAIXA	VERDE	120 MINUTOS
5	PRIORIDADE MÍNIMA	AZUL	240 MINUTOS

ASSINE JVN
Jornal Vale do Norte

E CONCORRA

REFORMA DA SUA CASA!

APOIO

PROMOÇÃO "REFORMA DA SUA CASA"
JORNAL VALE DO NORTE

RECORTE SEU CUPOM, PREENCHA E DEPOSITE NA URNA

ASSINANTE: _____

CPF: _____

TELEFONE: _____

CIDADE: _____

Relatório Epidemiológico revela mais de 350 mil casos prováveis da doença no estado

EM RELAÇÃO AOS ÓBITOS, foram confirmadas 272 mortes por dengue, e outras 54 permanecem em investigação



FOTO: JONATA ROCHA / SECOM

ALERTA contra mosquito continua

O informe epidemiológico divulgado pela Secretaria de Estado da Saúde de Santa Catarina (SES), por meio da Diretoria de Vigilância Epidemiológica (Dive), revela que até a última segunda-feira, 1º de julho, foram registrados 354.089 casos prováveis em 285 municípios do estado, representando um aumento de 161,78% comparando com o mesmo período do ano passado.

Em relação aos óbitos, foram confirmadas 272 mortes por dengue, e outras 54 per-

manecem em investigação pela Secretaria Municipal de Saúde com apoio da Secretaria de Estado da Saúde.

Os focos do mosquito *Aedes aegypti*, também de acordo com o último informe, estão presentes em 254 municípios, totalizando 46.629 focos. Dos 295 municípios catarinenses, 171 são considerados infestados

pelo vetor.

“A principal medida de prevenção contra essas doenças é a eliminação de possíveis criadouros do mosquito *Aedes aegypti*, que são os locais com água parada. Os cuidados precisam ocorrer ao longo de todo o ano”, destaca João Augusto Brancher Fuck, diretor de vigilância epidemiológica de SC.

Ações para eliminar os criadouros do mosquito

- Evite que a água da chuva fique depositada e acumulada em recipientes como pneus, tampas de garrafas, latas e copos;
- Não acumule materiais descartáveis desnecessários e sem uso em terrenos baldios e pátios;
- Trate adequadamente a piscina com cloro. Se ela não estiver em uso, esvazie-a completamente sem deixar poças de água;
- Manter lagos e tanques limpos ou criar peixes que se alimentem de larvas;
- Lave com escova e sabão as vasilhas de água e comida de seus animais de estimação pelo menos uma vez por semana;
- Coloque areia nos pratinhos de plantas e remova duas vezes na semana a água acumulada em folhas de plantas;
- Mantenha as lixeiras tampadas, não acumule lixo/entulhos e guarde os pneus em lugar seco e coberto.

Equipamento da Udesc Alto Vale poderá ajudar a reduzir alagamentos em Rio do Sul

GEORADAR e um equipamento que foi demonstrado por alunos e professor

Georadar. Este é o nome do equipamento do Centro de Educação Superior do Alto Vale do Itajaí (Ceavi), da Universidade do Estado de Santa Catarina (Udesc), que é capaz de identificar tubulações de drenagem sem necessidade de escavação.

O professor do curso de Engenharia Civil da Udesc Alto Vale, João Marcos Bossi Mendonça

de Moura, e dois alunos fizeram a demonstração do equipamento para o prefeito de Rio do Sul, José Thomé, e engenheiros da prefeitura nesta quarta-feira, 10.

“O Georadar identifica tubulações e galerias de drenagem que podem ser desconhecidas do poder público, mas que podem ser fundamentais para reduzir o risco de alagamentos na cidade.

Tudo isso, sem escavar, ou seja, de maneira direcionada”, explica o professor.

João acrescenta que existem poucos equipamentos como esse na região. “A ideia agora é fazer um convênio com a prefeitura para uso do equipamento ou a própria prefeitura mostrou interesse em adquirir um Georadar”, finaliza.

Reflexões ao Entardecer



No silêncio suave do entardecer, quando o sol se inclina para beijar o horizonte e o céu se tingi de nuances douradas, surgem as reflexões mais profundas. É o momento em que a mente se aquieta, e os pensamentos ganham asas para voar longe.

Sentado à beira da janela, observo o mundo lá fora ganhar um tom melancólico, mas ao mesmo tempo sereno. As pessoas passam apressadas na rua, cada uma com sua história, seus sonhos, suas lutas. E eu, aqui, absorvendo a quietude que o fim do dia traz.

As luzes começam a se acender timidamente nas casas ao redor, como pequenos faróis em meio à escuridão que se avizinha. É um convite ao recolhimento, à introspecção. Neste momento, as preocupações do dia a dia parecem distantes, diminuídas pela magnitude do céu tingido de cores quentes.

Recordações surgem como pássaros que retornam ao ninho ao anoitecer. Lembranças de momentos vividos, de pessoas amadas que já não estão presentes fisicamente, mas que continuam a habitar o coração. São memórias

que aquecem a alma, mesmo que tragam consigo uma pitada de saudade.

No entardecer, os ruídos do cotidiano se dissolvem em uma melodia suave, um murmúrio tranquilizador que embala os pensamentos. É um convite à contemplação, à gratidão pelo que foi vivido e pela esperança no que está por vir.

A cidade, agora envolta em sombras suaves, parece respirar mais calma. É como se cada rua, cada edifício, cada árvore compartilhasse da mesma serenidade que toma conta do meu ser. É um momento de conexão comigo mesmo e com o universo ao redor.

E assim, neste entardecer que se despede lentamente, guardo no peito a certeza de que cada dia é uma dádiva, um presente para ser vivido intensamente. Que as reflexões ao cair da tarde me ensinem a apreciar a beleza das pequenas coisas, a valorizar os encontros e a abraçar as mudanças com serenidade e fé.

Joel Rone Hoffmann
Membro da ALBSC Seccional de Ibirama, Cadeira nº 14, posse em 2014.



Manoel Marchetti

OPORTUNIDADE EM EMPREGO



Jovem Aprendiz



PCD

Portador de Necessidades Especiais



Assistente Administrativo Recursos Humanos



Assistente Administrativo Engenharia de Produtos e Processos



Projetista Industrial



Vamos crescer juntos!

FALE CONOSCO:

rh@marchetti.ind.br

Incluir no assunto do e-mail, a vaga em questão

MAIS INFORMAÇÕES:
(47) 99195-5323

JVN Classificados ANUNCIE!

Anúncio para publicidade@jornvaledonorte.com.br ou ligue: 47 3357 2236 / 3357 4031

VAGAS SINE IBIRAMA • TELEFONE: 3357 8560

Participe do nosso grupo de WhatsApp, onde iremos postar vagas de emprego, cursos profissionalizantes e outras notícias importantes. Para participar acesse o link:



Vaga de **OPERADOR DE EMPILHADEIRA** Preparar movimentação de carga e a movimentar. Operar uma máquina montada sobre rodas e providas de um garfo, com comando hidráulico, conduzindo-a e acionando os comandos de tração e os comandos hidráulicos, para mover. Organizar carga, identificando características da carga para transporte e armazenamento. Trabalhar seguindo normas de segurança, higiene, qualidade e proteção ao meio ambiente. Efetuar o transporte da madeira já palletizada para outros setores.

assegurar o aproveitamento de todo o espaço, sem prejuízo da qualidade da produção. Operar e controlar a caldeira, atuando nos controles de alimentação, para aquecer as estufas, manter a temperatura e o bom rendimento. Processar a secagem, controlando a temperatura da caldeira e da estufa para dar à madeira as características requeridas.

Vaga de **MOTORISTA DE CAMINHÃO COM MUNCK FLORESTAL**, Vaga para motorista de caminhão precisa possuir CNH com categoria E, ter experiência com caminhão julieta e operar equipamento munck florestal para realizar carregamento das toras. Benefícios: seguro de vida, prêmio assiduidade, convenio com farmácias, refeitório.

Vaga de **FOGUISTA NOTURNO E FOGUISTA DIURNO** Controlar a colocação da madeira nas estufas, orientando os trabalhos no empilhamento das peças, para

Vaga de **AUXILIAR DE SERVIÇOS GERAIS**, preparar materiais para alimentação de linhas de produção. Organizar a área de serviço. Abastecer linhas de produção. Alimentar máquinas e separar materiais para reaproveitamento. Trabalhar seguindo normas de procedimentos técnicos de qualidade, segurança, meio ambiente e saúde. Oferecemos Seguro de vida, convênios com farmácias.

gratuito; convênio farmácias.

Vaga de **COSTUREIRA**, ótimo ambiente de trabalho; transporte gratuito; prêmio frequência e produção; convênio farmácias.

Vaga de **AUXILIAR DE PRODUÇÃO METÁLICA**, Seguro de vida, Prêmio assiduidade, Cesta básica Mensal, Refeitório, Transporte, Médico na Empresa, após a experiência, Convênio Farmácia e Odontológico. Contratamos Pessoas com deficiência (PCD) e reabilitados do INSS.

Vaga de **REVISOR TÊXTIL**, ótimo ambiente de trabalho; prêmio frequência e produção; transporte

TRANSPARÊNCIA

A TRANSPARÊNCIA GERA CONFIANÇA AOS LEITORES. POR ISSO, AS PUBLICAÇÕES LEGAIS NOS JORNAIS SÃO ESSENCIAIS PARA A SEGURANÇA JURÍDICA. AFINAL, O JORNAL É LEGAL.



DOE E AJUDE A S.O.S GATOS A CONTINUAR RESGATANDO

PIX CPF 02054203971

ANIMAL NÃO É BRINQUEDO
SENTE FOME, FRIO E DOR

ADOTE UM AMIGO

FÊMEA - CASTRADA
DÓCIL - 2 ANOS

Aspadi Associação Protetora dos Animais de Ibirama

Dr. JAMES Centro Médico Veterinário

POLÍCIA CIVIL

NÃO TEMOS ABRIGO MAS TEMOS AMOR

Horóscopo

ÁRIES • 21/03 a 20/04

Sua criatividade e magnetismo prometem ficar no modo turbo e tem sinal de muita diversão. Trabalho – Fase perfeita para colocar sua mente e poder de comunicação para jogo, sobretudo para se especializar na área em que atua e crescer na profissão

TOURO • 21/04 a 20/05

Trabalho – Tem tudo pra expressar suas ideias com simpatia e criatividade, atraindo aliados. Talvez receba uma notícia positiva, inclusive sobre um job. Só cautela com mudanças profissionais. Pode ter uma ideia top que pode dar um bom retorno.

GÊMEOS • 21/05 a 20/06

Trabalho – Tem tudo pra começar a semana com uma notícia maravilhosa. Sua agilidade e criatividade tá no modo turbo e tende a se destacar, seja no serviço ou entrevista de emprego. O céu te incentiva a avaliar suas prioridades e melhora nos ganhos.

CÂNCER • 21/06 a 20/07

Algumas inseguranças podem pintar. Mas o caminho para as suas ambições talvez não seja tão tortuoso e te leve a grandes conquistas, realizações, novos inícios e possibilidades. Trabalho – Sua criatividade tá que tá, assim como sua intuição e gentileza.

LEÃO • 21/07 a 22/08

Trabalho – Seu jeito mandão pode ser um problema mas, de resto, talvez mostre mais calma e tolerância. Já a sua capacidade de levar a cabo suas ideias criativas promete ser reconhecida. Dinheiro – Vejo risco de mudanças não tão favoráveis surgirem.

VIRGEM • 23/08 a 22/09

Seu signo pode ficar reservado e espiritualizado, mas também tende a mostrar seu lado solidário e generoso. E aí tem tudo pra se relacionar com todos e fazer ligações poderosas. Trabalho – Sua habilidade comunicativa, boa vontade e criatividade pode te render êxitos.

LIBRA • 23/09 a 22/10

Sua vida social, que já não costuma ser monótona, deve ficar um fervo. Terá um gás a mais pra sair, papear, fazer novos contatos e se cercar de amigos. Trabalho – Com uma imagem mais cuidadosa, talentosa e simpática, pode conquistar prestígio e ajuda importante.

ESCORPIÃO • 23/10 a 21/11

Notícia inesperada, mas favorável, talvez chegue logo. O desejo de brilhar, ter sucesso e ganhar aplausos vem que vem com tudo. Trabalho – Esbanjando energia, autoconfiança e criatividade, pode ganhar reconhecimento e subir na carreira.

SAGITÁRIO • 22/11 a 21/12

Tudo indica que seu signo não vai querer ficar preso e irá se jogar nesse mundão, seja físico ou intelectual. Trabalho – Vênus e Urano podem trazer mudança repentina, inclusive notícia sobre efetivação, novo cargo ou job melhor.

CAPRICÓRNIO • 22/12 a 20/1

Deve ativar seu lado bem resolvido, otimista e generoso, mas também seu amor por dar ordens. Trabalho – Júpiter indica sucessos e oportunidades e pode trazer uma vantajosa troca de função ou emprego. Contatos e parcerias estarão favorecidos.

AQUÁRIO • 21/1 a 19/2

Tudo indica que vai se aproximar mais das pessoas que gosta, além de mostrar muita extroversão e seu coração enorme. Trabalho – Sua criatividade tá tinindo e tem tudo para facilitar a sua rotina, sobretudo se trabalha em home office ou negócio familiar.

PEIXES • 20/2 a 20/3

Além de deixarem sua criatividade e bom gosto nas alturas, Mercúrio e Vênus tendem a engrandecer sua alegria, otimismo e capacidade de resolver os pepinos com desenvoltura. Trabalho – Seu brilhantismo no dia a dia do serviço e em entrevista de emprego promete triunfos.

CAÇA-PALAVRA

www.coquetel.com.br

© Revistas COQUETEL

Procure e marque, no diagrama de letras, as palavras em destaque no texto.

O célebre edifício Dakota

Localizado na ilha de **MANHATTAN**, no bairro do Upper West Side, especificamente na **ESQUINA** da Rua 72 com a face **OESTE** do Central Park, o **DAKOTA** é um dos edifícios residenciais mais **SUNTUOSOS** e emblemáticos de Nova Iorque. Foi construído na década de 1880, quando a região onde o prédio ficaria era ainda uma área praticamente rural. Por isso, apesar da **OPULÊNCIA** da construção — com pé-direito alto, **PAREDES** revestidas de **MOGNO** e piso de mármore —, os **ALUGUÉIS** ali não eram tão altos. Assim, de início, conviveram no Dakota os ricos **ABASTADOS** e uma classe média alternativa. Décadas mais tarde, o **EDIFÍCIO** começou a ter moradores **ILUSTRES**, o que acabou marcando definitivamente sua história. Por lá passaram nomes como Boris Karloff, Judy **GARLAND** e o casal John Lennon e **YOKO** Ono. Foi, inclusive, na **FRENTE** do Dakota que **LENNON** acabou morto a tiros por um fã. Além disso, a **FACHADA** do prédio foi usada no clássico filme de terror “O Bebê de Rosemary”, do diretor Roman Polanski.



A L S E R T S U L I G S Y E F H M E Y U O
 T S O D R F T O B B G O G U A O H M N C N
 O F I D T B U B S O K R L U C R E Y E N G
 K G H U T I S F L O G T L S H B E B A I O
 A N I U Q S E I R R E L O M A B D G D L M
 D E S I E U G U L A L C E U D C I N N O F
 D O S T A D D R L S S C S C A E F B T P L
 I I O S R G N D E H N D T E T C I R E U E
 I F G A R L A N D O Y L E R I L C E L L N
 N C L F B Y O E T L G E O A I U I G I E N
 N H M R O M H D O S U N T U O S O S M N O
 A B A S T A D O S S S Y E T N E R F T C N
 L H T D U M F B L T E N R B G B H Y S I M
 P A R E D E S M H D U T N A T T A H N A M

14

História



FOTO ARQUIVO PÚBLICO DE IBIRAMA

ESTA FOTO FOI TIRADA EM 1960, pois entre a OMIL (hoje estacionamento em frente ao Supermercado Solar) e a Farmácia Müller vemos um poste com vários panfletos colados da campanha eleitoral daquele ano, entre eles o panfleto do candidato a prefeito Manoel Marchetti.

O NOVO LIVRÃO DO LUCCAS NETO!
 Já nas bancas e livrarias!

1 /Editorapixel
 @Editorapixel

LUCCAS TOON PIXEL
 EDUCAÇÃO

Solução

ABASTADOS
 GARLAND
 SUNTUOSOS
 PAREDES
 NATHANAM
 SERTSULLI
 ANIJOUSE
 SIUEGULA
 Y
 K
 O
 F
 A
 C
 H
 E
 D
 E
 I
 F
 I
 C
 I
 A
 D
 E
 M
 O
 G
 N
 O

Moretti ATACAREJO

R. DR. GETÚLIO VARGAS
 BELA VISTA - IBIRAMA - SC

TRABALHAMOS com ENTREGAS DE COMPRAS A DOMICÍLIO!

O MENOR PREÇO, TODO DIA!

@redemoretti

Social

Participe!

Para divulgar fotos e eventos nesta página, basta mandar sua colaboração para o e-mail: arte@jornalvaledonorte.com.br ou no WhatsApp (47) 99118-7885

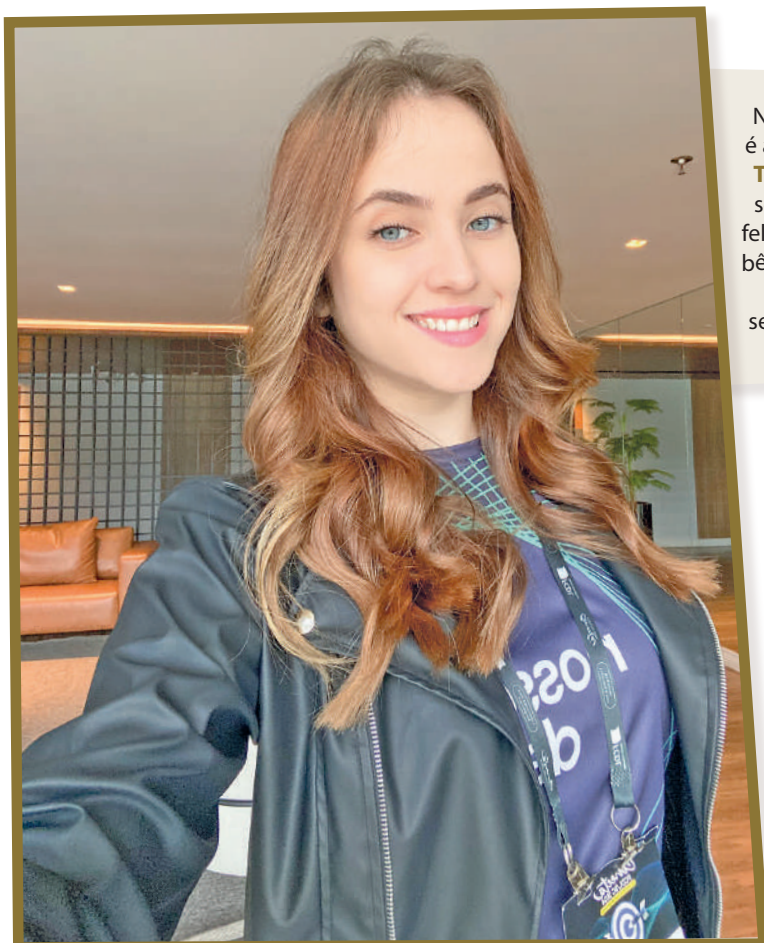

Na quinta-feira, dia 18, é aniversário da querida **THAIS KOEPEL**. Que seu dia seja repleto de felicidade, amor e muitas bênçãos. Parabéns, Thais, e muitas felicidades sempre. São os votos da equipe CDL Ibirama!



No domingo, dia 14 de julho, **MARLENE MACHADO** completa mais um ciclo em sua vida. Receba os parabéns de seu filho do coração. Feliz aniversário! A homenagem é de Jota Bhê.

2ª EDIÇÃO
CAFEZÃO DA FIRMA

SALGADOS
FAMÍLIA SCHULZ

89.9
RÁDIO BELOS VALES

Faccção Ibirama

Simulado de incêndio será realizado no Centro de Ibirama

BOMBEIROS VOLUNTÁRIOS de Santa Catarina promovem treinamento prático neste sábado

Marcelo Zemke
noticias@jornalvaledonorte.com.br

Neste sábado, 13, a 6ª Regional de Bombeiros Voluntários de Santa Catarina realizará um simulado de incêndio em edificações no Centro do município de Ibirama. O evento envolverá a participação de diversos bombeiros e viaturas, oferecendo à comunidade uma demonstração prática das técnicas e procedimentos de combate a incêndios.

O principal objetivo deste simulado é a capacitação contínua dos bombeiros, garantindo que estejam sempre prontos para proporcionar o melhor atendimento à comunidade em situações de emergência. A população local é convidada a compreender a importância deste exercício e a colaborar com a equipe de bombeiros durante a realização do evento.

Os Bombeiros Voluntários

de Ibirama, que há 41 anos dedicam-se à defesa da comunidade e seu patrimônio, são responsáveis pelos atendimentos nos municípios de Ibirama, José Boiteux e parte de Apiúna. Este treinamento prático é mais uma demonstração do comprometimento desses profissionais com a segurança e bem-estar da população.

A 6ª Regional de Bombeiros Voluntários de Santa Catarina agradece a compreensão e apoio de todos e reafirma seu compromisso com a excelência no atendimento de emergências.

Em 2024, a Semana Nacional de Prevenção Contra Incêndios foi celebrada entre os dias 1 e 6 de julho

Prevenção

Os dados da Divisão de Investigação de Incêndio (DINVI) demonstram que somente em 2023 ocorreram, em SC, 1018

incêndios em residências (unifamiliar), o que corresponde a 50% das ocorrências em edificações, com 97 vítimas. Entre os principais motivos estão problemas na rede elétrica, mau uso de eletrodomésticos e o uso inadequado de combustíveis.

São situações que poderiam ser evitadas com pequenas atitudes diárias. Entre as situações observadas podem estar panos de prato próximo ao fogão aceso; sobrecarga em uma tomada devido ao uso inadequado de plugues "T" ou benjamin; equipamentos eletrônicos em cima de sofá ou cama (entre notebooks, ventiladores, celulares entre outros) por longos períodos sem supervisão.

Do total de ocorrências verificadas no ano de 2023, 26% tiveram como princípio a rede elétrica. Fiações antigas, mal dimensionamento da rede, conexões inadequadas e a sobrecarga são algumas das razões que

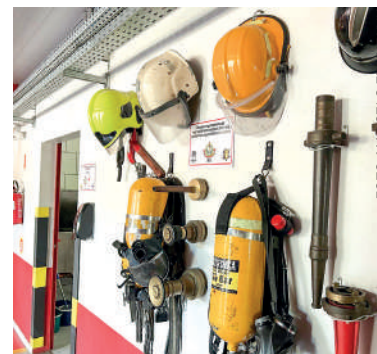

SIMULADO busca a capacitação contínua dos bombeiros voluntários

podem causar o incêndio.

Em 22% dos casos, os causadores foram associados aos eletrodomésticos. Entre os principais motivos pode-se destacar os eletrodomésticos defeituosos ou mal utilizados, sobrecarga de tomadas e extensões, falta de manutenção e limpeza dos aparelhos, bem como eletrodomésticos de maneira geral ligados sem supervisão.

Outros 14% têm como cau-

sa inicial o uso inadequado de combustíveis, como a utilização de álcool para acenderlareiras, fogões e aquecedores.

Essas informações corroboram com outro dado importante, em 55% dos incêndios verificados em residências unifamiliares, as chamas são iniciadas nos dormitórios, sala e cozinha. São locais que apresentam o maior número de equipamentos e onde a atenção deve ser redobrada.

Dia do Bombeiro Brasileiro

A Semana de Prevenção Contra Incêndios faz parte das ações alusivas ao Dia do Bombeiro Brasileiro, comemorado em 2 de julho. A data foi instituída em 1954 e faz referência ao primeiro decreto que regulamentou o serviço de extinção de incêndios no Brasil em 2 de julho de 1856.

Localizado corpo de jovem de 19 anos que estava desaparecido em rio em Presidente Getúlio

OPERAÇÕES DE BUSCA começaram na tarde de quarta-feira e foram retomadas na quinta-feira

O corpo de um jovem de 19 anos, desaparecido desde a tarde de ontem, dia 10, no rio Krauell em Presidente Getúlio, foi encontrado no início da manhã desta quinta-feira, dia 11. Segundo relatos de amigos da vítima, o jovem desapareceu enquanto tentava atravessar o rio a nado, na rua 1º de Maio, bairro Niterói, em Presidente Getúlio.

As operações de busca começaram na tarde de quarta-feira e foram retomadas na manhã de hoje. As buscas se estenderam até parte da noite de quarta-feira, mas em razão da segurança dos profissionais e a efetivação das buscas, foi necessário cessar a operação.

Conforme informações divul-



JOVEM teria tentado atravessar rio a nado

gadas pelos bombeiros, as equipes de Presidente Getúlio e Ibirama retornaram para o local do ocorrido, iniciando as ações na tentativa de encontrar o corpo, quando já no início da operação, o corpo do jovem foi encontrado.

Além das equipes de resgate, um mergulhador da corporação inicia-

ram os procedimentos.

Ainda de acordo com os bombeiros voluntários, os rios da região estão cheios e com correnteza em razão das chuvas que caíram nos últimos dias, fator que também causa riscos tanto para quem busca estes locais para nadar, quanto para as equipes de resgate.

O jovem foi identificado como Cleiton Freitas Dettmer. Ele foi sepultado a sexta-feira, dia 11 em Dona Emma.

Os bombeiros orientam para os cuidados e evitar banhos ou qualquer ação principalmente em épocas de chuvas, os rios além de cheios, estão com muita correnteza e entulhos.

Polícia Civil cumpre Mandado de Prisão decorrente de furto em Ibirama

MULHER FOI PRESA no Bairro Nova Stettin, enquanto caminhava

Na tarde quinta-feira, dia 10, a Polícia Civil de Santa Catarina, por meio da Delegacia de Ibirama, deu cumprimento a um Mandado de prisão, em desfavor de uma mulher decorrente do crime de furto qualificado.

Durante diligências pelo bairro Nova Stettin, a equipe policial visualizou uma mulher, que possuía Mandado de Prisão em aberto, caminhando pela via.

Imediatamente os poli-

ciais a abordaram e deram voz de prisão à mesma, que não ofereceu resistência.

Em seguida, a mulher foi encaminhada para a delegacia de polícia para a formalização do procedimento e por fim levada ao presídio feminino de Ituporanga.

A identidade e a imagem da conduzida não pode ser divulgada, respeitando a Lei de abuso de Autoridade.

Conquiste seus sonhos de forma planejada.

Com o Consórcio Cresol, fica fácil.

Escolha a parcela que melhor se enquadra em seu orçamento e o prazo para pagar. Fique mais perto das suas realizações com as vantagens de uma compra sem juros e sem entrada.

Confira os consórcios disponíveis:

Automóveis e motos

Máquinas, caminhões e utilitários

Imóveis

Serviços:

Estética, viagens, festas, cursos ou pequenas reformas

Conheça
NOSSOS
Consórcios

App Cresol Consórcios
Baixe agora mesmo

CRESOL

CONSÓRCIOS

Taquaras e Guarani, no Estádio Iroldo Koepsel jogam a segunda semifinal no próximo sábado

A.C.E.P.S.G. E PRIMAVERA E.C. empataram em 0 a 0 no Campeonato Municipal de Futebol de Campo

No próximo sábado, dia 20, será realizada a segunda partida da semifinal do Campeonato Municipal de Futebol de Campo - Taça Handwerk Cervejaria. O confronto ocorrerá entre Taquaras e Guarani, no Estádio Iroldo Koepsel, em Taquaras. A partida estava programada para acontecer neste dia 13, mas foi cancelada por conta das chuvas.

Na primeira partida da semifinal, disputada no Estádio Pedro Bitellbrunn, em Nova Stettin, as equipes do A.C.E.P.S.G. e Primavera E.C.

empatarem em 0 a 0. O destaque da partida foi o goleiro Bela, do Primavera, que teve uma atuação brilhante, garantindo o empate para sua equipe.

O público presente no Estádio Pedro Bitellbrunn foi de 200 pessoas, que acompanharam atentamente cada lance da partida. A arbitragem ficou a cargo de Igor Novaes, auxiliado por Jair Machado e Giovane Vieira.

O jogo foi marcado por diversas advertências. Receberam cartão amarelo os jogadores Josimar Araújo (P.S.G.), João Paulo (Prima-



PRIMEIRA Ida ficou no 0 x 0

vera), Andrézinho (P.S.G.), Alexandre Machado (P.S.G.), Rudy (P.S.G.), Giovane Rocha (Primavera) e Renato (Primavera). João Paulo, do Primavera, foi expulso após

receber um cartão vermelho.

Os jogos da Volta das semifinais devem ocorrer no dia 27 de julho, quando o PSG/Carneiro Montagem receberá o Primavera para a partida decisiva. A última partida desta fase será no dia 10 de agosto, quando o Guarani enfrentará o Taquaras no Estádio Arno Grahl, em Dalbergia. Não haverá saldo de gols nas decisões de quem segue para as finais.

Os jogos de ida das semifinais começaram no sábado dia 6, quando o Primavera enfrentou o PSG/Carneiro Montagem em Nova Stettin.

Esporte é Nosso
com Jota Nascimento

jotanascimento@hotmail.com



Nossa coluna de esportes é aberta hoje falando sobre a primeira reunião realizada na última terça-feira no Restaurante Harnia (do Márcio) com dirigentes de equipes interessadas em participarem da edição 2024. Estiveram sendo representadas as equipes de Ibirama- PSG/SMU, S.E.R Guarani e A.D.C Taquaras e ainda de Presidente Getúlio o Pinheiro. Inscrições abertas para mais equipes interessadas seguem até no dia 31 de julho. Para mais informações entrar em contato com o Presidente Waldir Waldemiro Weinrich 9-9263-4170.

Em José Boiteux, nesta última semana já saiu a tabela dos jogos do municipal de futsal 2024. Lembrando que teremos as disputas no Livre, Veteranos e Feminino. Na categoria Livre masculino, a Taça leva o nome de Amanda Paulina Lunelli

Primeira rodada já desmembrada para o dia 20 de Julho no Ginásio da Escola José Clemente Pereira com os seguintes jogos. 14h00 no Veteranos Lunelli Vet. JB x Red Bull Xokleng

14h50 no Masculino Palmeirinha x Flora Amanda

15h40 no Veteranos Garotos de Ouro x Gol LE Esporte Clube

16h30 no Masculino River x Red Bull Xokleng

18h30 no Feminino F.C Jose Boiutex x Duque de Caxias

19h20 no Feminino Flora Amanda x Garotas de Ouro

Jogos sempre acontecerão no Ginásio da Escola José Clemente Pereira as terças e sábados.

Estádio Genésio Ayres Marchetti recebe partida da Série B do catarinense

A PARTIDA pela oitava rodada da Série B começa às 15h

Neste domingo, dia 14, o Estádio Genésio Ayres Marchetti, o Estádio da Baixada, receberá a partida entre Santa Catarina Clube de Rio do Sul e Metropolitano de Blumenau. A partida pela oitava rodada da Série B começa às 15h no Estádio Genésio Ayres Marchetti, em Ibirama.

A torcida do Santa Catarina Clube terá praticamente 800 ingressos à disposição para o jogo de domingo, dia



ESTÁDIO da Baixada será palco da disputa neste sábado

14, diante do Metropolitano.

A expectativa é de uma invasão laranja no setor da geral coberta, que ficará to-

talmente a disposição dos torcedores rio-sulenses.

Os ingressos antecipados no valor de R\$ 20 estão

disponíveis na loja oficial do clube, que fica na Praça Ermembergo Pellizzetti, no Centro de Rio do Sul. O atendimento é em horário comercial.

O Santa Catarina é o líder da Série B com 17 pontos, quatro a frente do segundo colocado. O time do técnico Sandro Sargentim ainda não perdeu na competição. O Metropolitano é o oitavo com oito pontos.

Jesc 2024 tem mais de 3,3 mil estudantes nas disputas em 16 modalidades

Os Jogos Escolares de Santa Catarina, que começam no dia 13 de julho na categoria 12 a 14 anos, vão envolver a participação de 3.376 atletas em Blumenau. Eles irão competir em 16 modalidades. As delegações chegam ao município sede no dia 12 de julho.

“Este número de 3.376 estudantes envolvidos nas competições mostra que o esporte estudantil desenvolvido pelo Governo do Estado por intermédio da Fesporte é a principal marca da importância que os Jogos Escolares de Santa Catarina tem. Este é um evento

muito especial para todos nós reunindo educação e esporte” explica o presidente da Fesporte, Freibergue Nascimento.

Desde o início do ano, equipes e atletas de instituições catarinenses disputaram as etapas classificatórias para a etapa

estadual do Jesc 2024. A partir de agora, as atenções se voltam para a etapa estadual.

“São em competições escolares que muitas carreiras de sucesso se iniciam no esporte brasileiro. A gente espera que todo esse espírito competitivo motive ainda mais os nossos

estudantes e desejamos que tenham um futuro brilhante pela frente. Agradeço a todas instituições de ensino do nosso estado pelo carinho que tratam o esporte em suas escolas e o Jesc será uma grande celebração para todos nós”, finaliza Freibergue.

TEMOS UM IMÓVEL ESPERANDO POR VOCÊ

3352 2045
rosablue.com.br

Venha tomar um café e nos fazer uma visita
Rua Dr. Getúlio Vargas, 660 | Comercial Ilha Bela, sala 03
Bairro Revólver | Presidente Getúlio

unifique

Chama no WhatsApp:
47 3380 0800

Uma família telecom

completa

Internet | Telefonia
TV HD | Data Center

#completaprovocê

VEEM PRA UNIDAVI



PRESENCIAL HIFLEX

ADMINIS TRAÇÃO

Bacharelado
4 anos
Noturno
R\$ 836,00

PRESENCIAL

DIREITO

Bacharelado
5 anos
Noturno
R\$ 1.022,20



EAD+

ADMINIS TRAÇÃO

Bacharelado
4 anos
Noturno
R\$ 338,50

EAD+

CIÊNCIAS CONTÁBEIS

Bacharelado
4 anos
Noturno
R\$ 338,50



+Sobre os cursos



Quem
lê
jornal
lê
verdade

Mesmo com as novas mídias o Jornal Impresso cresceu e se fortaleceu, estamos na Edição Digital, Celular, Notebook, Computador, Tablet, Site, Portal de Notícias e muito mais!

Somos o veículo de comunicação que mais carrega tradição e credibilidade. Chegamos em várias mãos e em vários olhares! Tudo isso para levar a VERDADE dos fatos a todos!

No Brasil, no Estado, na Cidade, Na sua Casa, Na sua Mão!
'Quem lê jornal, lê Verdade!'

