



COMERCIAL AMARELLO
MATERIAIS DE CONSTRUÇÃO

IBIRAMA: 3357.2163
DALBÉRGIA: 3357.0145
APIÚNA: 3353.1583
RIO DO SUL: 3525.3362



PREVENÇÃO
PROJETO de prevenção ao abuso sexual continua em Ibirama

A partir deste mês, estudantes da EEB Eliseu Guilherme recebem o projeto **PÁG.05**



DESTAQUE
IBIRAMA fica Campeã Geral do Regional dos Joguinhos Abertos

Ibirama ficou à frente de Municípios como Rio do Sul, Joaçaba e Lages na etapa regional **PÁG. 15**

JVN **Jornal Vale do Norte**

IBIRAMA • SANTA CATARINA • ANO 62
SEMANA DE 22 A 28 DE JUNHO DE 2024 • Nº 2.259 • R\$ 7,00



PONTE RIO ITAJAÍ-AÇU II

DNIT inicia reabilitação da ponte entre Ibirama e Apiúna com prazo de nove meses

O INVESTIMENTO investimento total na reabilitação é de cerca de R\$ 15 milhões. A ordem de serviço estipula um prazo de 15 meses para conclusão, com seis meses dedicados aos projetos básico e executivo e nove meses para a execução das obras. **PÁG.09**



VERSÃO DIGITAL
JORNAL VALE DO NORTE

LIGA VALE NORTE
ATLÉTICO de Ibirama Feminino enfrenta Marcilio Divas

Com dois títulos e um vice-campeonato, a equipe busca a grande final da LVN **PÁG. 14**



CELEBRAÇÃO
TRADICIONAL festa de São João Batista é neste fim de semana

Comemoração aconteceu neste sábado, dia 22 e domingo, dia 23 em Nova Stettin **PÁG.08**

Proteção da pessoa idosa: curatela para evitar a violência

Reconhecido desde 2011 pela Assembleia Geral das Nações Unidas, 15 de junho é o Dia Mundial de Conscientização da Violência Contra a Pessoa Idosa. No Brasil, a sua proteção se dá em larga medida pelo Estatuto da Pessoa Idosa, cuja vigência completou 20 anos em 2024.

Hoje, a expressão correta e legal para se referir a quem tem mais de 60 anos é "pessoa idosa". Em outubro de 2023, a Lei 14.423 entrou em vigor para alterar o então Estatuto do Idoso, substituindo o termo "idoso" por "pessoa idosa" a fim de ser mais inclusivo em termos de gênero – a maioria das pessoas idosas no Brasil é de mulheres – e para dar destaque para a heterogeneidade desse grupo populacional, cuja diversidade e dignidade devem ser protegidas.

A pessoa idosa é vulnerável, ou seja, têm uma maior chance de ter seus direitos violados, ou seja, serem vítimas de alguma violência. Por isso, não se deve pensar que só merecem proteção os sujeitos com idade avançada e limitações físicas e psíquicas consideráveis. O parâmetro é que,

completados 60 anos, há o início do processo de envelhecimento e, portanto, de vulnerabilização, que merece atenção social para a manutenção da convivência comunitária e familiar, assim como para deixar essas pessoas livres de abuso e violência.

O Estatuto da Pessoa Idosa tem um capítulo próprio dos crimes em espécie que revela as violências mais comuns cometidas contra quem tem mais de 60 anos. São criminalizados a discriminação, omissão de socorro, abandono, exposição a perigo, entre outras violências que recorrentemente são praticadas contra pessoas idosas.

A violência contra a pessoa idosa se perpetua porque to-

dos veem, mas não se sentem diretamente responsabilizados por fazer alguma coisa

Quero falar especificamente sobre os crimes previstos entre os artigos 102 e 108 do Estatuto da Pessoa Idosa, que tratam de condutas tão presentes como apropriação de bens e rendimentos da pessoa idosa, exigir procuração para prover cuidados, retenção de cartão de banco, indução de outorga de procuração, coação para doar e lavratura de ato notarial que envolva pessoa idosa sem discernimento de seus atos.

Punir essas condutas é importante, mas essencial é preveni-las. A existência dos tipos penais pode ter esse efeito a posteriori, mas será pouco produtiva se não houver providências legais que possam ser tomadas antes



de que isso aconteça ou que previna a sua repetição. Se a pessoa idosa está vulnerabilizada a ponto de não mais ter condições de manifestar suas vontades ou de ter controle sobre sua renda, seus bens e seus cuidados, ela deve ser curatelada. A curatela é um encargo dado a um parente ou pessoa próxima para representar o curatelado, fazendo com que passe a se responsabilizar pela sua integridade e pela boa administração de suas finanças.

A violência contra a pessoa idosa se perpetua porque todos veem, mas não se sentem diretamente responsabilizados por fazer alguma coisa. As violências patrimoniais de uso do cartão de banco, to-

mada de crédito consignado (tão, tão comum) e abuso de benefícios da pessoa idosa são recorrentes porque não há a responsabilidade centralizada em um cuidador legalmente instituído. Se houver, com a obrigação de prestação de contas ao Judiciário, o curador não vai permitir os desfalques e ele mesmo não poderá fazê-lo, sob pena de ser judicialmente obrigado a restituir.

Sabe-se que não é fácil para as famílias atribuir a um de seus integrantes a responsabilidade de uma curatela. A centralização da administração do cuidado com a pessoa idosa que não tem condições de gerir sua renda é pesada para quem assume o encargo.

Mas há caminhos possíveis para não deixar a pessoa idosa

sujeita a desfalques em seu prejuízo. O primeiro deles é a curatela compartilhada, em que as tarefas são divididas entre dois curadores. O segundo é o revezamento, no qual, após um período de encargo, o curador o transmite para outro parente por meio de um processo judicial mais simples que o da curatela.

O que não é aceitável, sob o argumento da dificuldade de assumir a curatela, é que pessoas idosas sejam submetidas diariamente a violências patrimoniais porque não conseguem mexer no aplicativo do banco ou mesmo no caixa eletrônico e se vejam obrigadas a cada dia a pedir ajuda a uma pessoa diferente. Essa falta de controle e de fiscalização são ambiente propício para a violação de direitos. A proteção das pessoas idosas é uma obrigação de toda a sociedade. Se você tem conhecimento de abusos ou violência, não deixe de denunciar à polícia local.

Laura Brito

É advogada especialista em Direito de Família e das Sucessões

JVN na História



ENTRE OS DESTAQUES do JVN há três anos, esteve os relatos de moradores do bairro Revólver em Pres. Getúlio e a luta para recomeçar após tragédia.



FB.com/JornalValeDoNorte

PREVISÃO DO TEMPO

22 SÁBADO	23 DOMINGO	24 SEGUNDA	25 TERÇA	26 QUARTA	27 QUINTA	28 SEXTA
14 / 27	16 / 30	16 / 24	13 / 18	12 / 14	14 / 20	13 / 20

A TRADICIONAL FOGUEIRA DE SÃO JOÃO

foi o ponto alto da festa junina da comunidade Nossa Senhora de Lourdes, no Bairro Areado, em Ibirama. O evento reuniu moradores e visitantes em uma celebração cheia de alegria e tradição. A festa contou com diversas atividades típicas, proporcionando momentos de diversão e confraternização para pessoas de todas as idades. A fogueira, acesa ao anoitecer, simbolizou a união da comunidade e manteve viva uma das mais queridas tradições juninas. Na foto estão os padrinhos da fogueira.



FOTO DA SEMANA

FOTO: DIVULGAÇÃO

Jornal Vale do Norte



Os artigos assinados são de exclusiva responsabilidade do autor. A redação do JVN reserva-se o direito de recusar, modificar ou alterar textos enviados para o jornal.

Carolina Paschoal
É pedagoga

Jornalista Responsável/Editor Chefe:
Marcelo Zemke (J.P. 02602/SC)
Dúvidas/Entrega e Recebimento JVN
47 3357-2236

Diagramação: Carina Brandt
Gerente RBV/JVN: Alisson Cheny
Impressão: Riosul

Circulação: Ibirama, José Boiteux, Pres. Getúlio, Dona Emma, Vila Maria, Vila dos Meireles, Apiúna e Lontras. Endereço: Rua Três de Maio, 11 - Centro - Ibirama - CEP: 89140-000. Fone: (47) 3357 2236 / 3357 4031. Tiragem: 1.500 exemplares. E-mail: noticias@jornalvaledonorte.com.br / arte@jornalvaledonorte.com.br / publicidade@jornalvaledonorte.com.br

MDB de Ibirama lança pré-candidatura de Sérgio Possamai

ELE DIZ QUE A SIGLA, por conta de sua representatividade estadual e federal, trouxe muitos avanços ao município

Marcelo Zemke
noticias@jornalvaledonorte.com.br

O Movimento Democrático Brasileiro (MDB) de Ibirama anunciou a pré-candidatura de Sérgio Possamai à prefeitura do município. Possamai, veterano do MDB, destacou a importância da continuidade dos trabalhos realizados pelo partido, que segundo ele, trouxe muitos avanços para a cidade devido à sua forte representatividade estadual e federal.

“Sou do MDB de Ibirama há vários anos e acredito que devemos continuar na prefeitura, já que o MDB fez um bom trabalho. Foi o partido que trouxe muitas obras para Ibirama, desde nosso deputado João Matos, passando pelo Peninha, Aldo Schneider e hoje com o nosso deputado estadual licenciado e secretário da Infraestrutura, Jerry Comper”, ressaltou Possamai em entrevista à Rede Vale Norte.



LANÇAMENTO reuniu lideranças e correlegionários da sigla

Ele apontou que Ibirama sempre teve uma representatividade significativa, o que resultou em inúmeros benefícios para a cidade. “Oswaldo Beltrami fez muitas obras por Ibirama e Adriano Poffo foi o melhor prefeito de Ibirama. Hoje a cidade está bonita. Temos que continuar esses trabalhos”, afirmou.

Entre as pautas destacadas por Possamai estão o turismo e a agricultura, setores que ele considera essenciais para o desenvolvimento contínuo de Ibirama. Segundo ele, o fortalecimento dessas áreas pode gerar ainda mais crescimento e prosperidade para o município.

“Temos que valorizar o que conquistamos até hoje e procurar melhorar sempre”, enfatizou.

Ainda durante a entrevista, Possamai, enfatizou a importância de eleições limpas e baseadas no respeito mútuo e em propostas construtivas para o futuro do município. Ele destacou que a ética e a transparência devem ser os pilares de qualquer campanha eleitoral. “Nosso foco deve ser em propostas que beneficiem a comunidade e na manutenção de um diálogo respeitoso entre todos os futuros candidatos”, finaliza.

FOTO: DIVULGAÇÃO

Ucavi faz esclarecimentos sobre publicidade dos atos da Câmara de Ibirama durante o período eleitoral 2024

PUBLICIDADE DOS ATOS PRATICADOS pelos vereadores de Ibirama fica suspensa de 1º de julho

O primeiro turno das Eleições 2024 está marcado para o dia 6 de outubro. Desta forma, de acordo com Lei das Eleições (Lei nº 9.504/1997), quando faltar três meses para o pleito, os agentes públicos ficarão proibidos de praticar uma série de condutas que poderiam, de acordo com a legislação eleitoral, afetar a igualdade de oportunidades entre candidatos na disputa. Uma destas condições refere-se à publicidade institucional da Câmara, como os conteúdos noticiosos.

A explicação foi dada pelo advogado Marcionei Zucetelli, Assessor Jurídico da UCAVI – União das Câmaras e Vereadores do Alto Vale do Itajaí, na sessão da Câmara de Ibirama na última semana.

A publicidade dos atos praticados pelos vereadores de Ibirama fica



CONTEÚDOS noticiosos ficarão suspensos no período eleitoral

suspensa de 1º de julho até às 24h do dia 6 de outubro (data do primeiro turno das eleições municipais em todo o país).

Desta forma, todos os conteúdos noticiosos da Câmara, seja no site oficial (www.camaraibirama.sc.gov.br) e rede social Facebook (@camaradevereadoresdeibirama) estarão temporariamente desativados pelos próximos três meses até as eleições municipais.

“Reiteramos que as Transmissão ao Vivo das sessões continuarão ocorrendo normalmente durante a Ordem do Dia (deliberação das matérias em pauta) e poderão ser acompanhadas de forma remota. Da mesma forma, os arquivos das gravações não estarão disponíveis para consulta nas plataformas durante este período de três meses até as eleições municipais”.

FOTO: MARCELO ZEMKE

Cidadãos são convidados para mesários voluntários nas próximas Eleições

INTERESSADOS devem entrar em contato pelo telefone (47) 98813-1894

O Tribunal Eleitoral está em busca de cidadãos que desejam contribuir para o processo democrático tornando-se mesários voluntários nas próximas eleições. Conforme informações repassadas pelo chefe do Cartório da 14ª ZE em Ibirama, Bianco da Silva Dantas, essa é uma excelente oportunidade para participar ativamente da construção da democracia e ainda usufruir de diversos benefícios.

A participação de mesários voluntários é fundamental para garantir a transparência e a eficiência das eleições. O Tribunal Eleitoral destaca a importância da colaboração cidadã para o fortale-

cimento do processo eleitoral.

Os interessados devem consultar o Cartório Eleitoral para verificar a disponibilidade de vagas no seu bairro ou comunidade. Para mais informações, os interessados devem entrar em contato pelo telefone (47) 98813-1894.

Benefícios

Qualquer eleitor que tenha mais de 18 anos e que esteja com a situa-

ção regular na Justiça Eleitoral pode atuar como mesário.

Vantagens de ser um mesário voluntário: Reconhecimento público pelos serviços prestados pelo juiz eleitoral; Quatro dias de folga no trabalho; Contabilização das horas trabalhadas como atividade extracurricular em universidades conveniadas; Preferência em desempate em concursos públicos, conforme previsto em edital.



FOTO: DIVULGAÇÃO

NO VALE, É OBRA PRA TODOS OS LADOS. É SANTA CATARINA PRA FRENTE.

R\$ 2,4 BILHÕES EM ESTRADAS	DEZENAS DE OBRAS POR TODO ESTADO	OBRAS EM MAIS DE 230 MUNICÍPIOS
------------------------------------	---	--

PROGRAMA ESTRADA BOA AVANÇA. SANTA CATARINA LEVADA A SÉRIO.

GOVERNO DE SANTA CATARINA
SECRETARIA DA INFRAESTRUTURA E MOBILIDADE

Segurança Pública de Presidente Getúlio é tema de reunião

OBJETIVO PRINCIPAL é definir ações eficazes para conter a criminalidade e restabelecer a segurança na cidade

O aumento do número de furtos em Presidente Getúlio tem preocupado as lideranças locais. O município do Alto Vale cresceu mais de 34% nos últimos dez anos e não teve aumento de efetivo policial na proporção do seu crescimento. Nesta terça-feira o deputado estadual Oscar Gutz (PL) e o vereador Jaci Filho (PL) se reuniram com o secretário de estado da Segurança Pública Flávio Rogério Pereira Graff para debater alternativas para a segurança do município. Participaram do encontro os vereadores Vaneide Back (PSD) e o vereador Alexandro Suchara (PP).

Em reunião no município, dia 12, junto ao prefeito Nelson Virtuoso, os comerciantes, visivelmente preocupados com a escalada de furtos, relataram diversos episódios de invasões e furtos em seus estabelecimentos, ressaltando o impacto

negativo na economia local e no bem-estar da comunidade.

De acordo com o vereador Jaci Filho, é necessário apresentar uma solução de forma imediata “nossos municípios estão assustados, essa onda de furtos está trazendo prejuízos para o nosso município. Presidente Getúlio sempre foi uma cidade tranquila, não podemos permitir que a criminalidade tire isso da gente” afirma.

O vereador cobrou o aumento de rondas e de efetivo policial. Segundo o deputado Oscar essa é uma demanda constante no gabinete “Quando assumimos o mandato sabíamos que essa era uma pauta importante para o Alto Vale, por isso conquistamos 14 viaturas para a polícia civil investigar crimes, uma inclusive para Presidente Getúlio. Agora trabalhamos junto ao estado para que realize curso e faça contratação de



VEREADOR cobrou aumento de efetivo policial

mais policiais militares”.

O secretário Flávio vai orientar o comando da Polícia Militar a aumentar as rondas e deslocar equipes de outros municípios em momentos estratégicos para inibir a ação dos criminosos “sabemos que ao longo dos anos o estado perdeu efetivo, mas confiamos no governador e sabemos que a segurança é levada a sério na gestão” assegura.

FOTO: DIVULGAÇÃO

Projeto sobre aborto gera desinformação

PL1904 CRIMINALIZA ABORTO só em casos de gestação acima de 5 meses

A Câmara dos Deputados aprovou o regime de urgência para o Projeto de Lei 1904/24, do deputado Sóstenes Cavalcante (PL-RJ) e outros 32 parlamentares, que equipara o aborto de gestação acima de 22 semanas (5 meses) ao homicídio. Os projetos com urgência podem ser votados diretamente no Plenário, sem passar antes pelas comissões da Câmara.

Feto Viável

O autor do requerimento de urgência, deputado Eli Borges (PL-TO), defendeu a aprovação alegando que a Organização Mundial da Saúde (OMS), reconhece que a partir de 22 semanas o feto está em plenas condições de viver fora do útero da mãe. “É assassinato de criança literalmente”, afirmou. Já a deputada Sâmia Bomfim (Psol-SP) criticou a aprovação que, segundo ela, criminaliza crianças e adolescentes vítimas de estupro. Ela afirmou que mais de 60% das vítimas de violência sexual têm menos de 14 anos.

As vítimas de estupro, no entanto, estão contempladas em lei que permite a realização do aborto nos casos de risco de vida da mãe, fetos sem cérebro e estupro. O PL apenas

limita o tempo para a realização da interrupção da gravidez.

Estuprador

Grande parte da mídia criticou o projeto, considerando-o “PL do estupro”, pois nos casos de criminalização, a pena para o feticídio (morte de fetos viáveis) poderia ser maior do que a atribuída aos estupradores. O autor do projeto, Sóstenes Cavalcante, já informou que pedirá a inclusão de pena de 30 anos para os praticantes do crime de estupro.

Doloroso

Os defensores do projeto lembram, ainda, que o aborto de feto com mais de 22 semanas se daria por assistolia fetal (que é provocar a parada cardiorrespiratória do feto, por meio de injeção de cloreto de potássio). Esse procedimento foi vetado pelo Conselho Federal de Medicina, por ser extremamente doloroso, mas o ministro Alexandre de Moraes, do Supremo Tribunal Federal, suspendeu a medida.

O procedimento de assistolia é vetado pelo Conselho Federal de Veterinária, para situações de eutanásia de animais.

Relatório da PEC dos Desastres é aprovado: Santa Catarina deverá receber cerca de R\$60 milhões

RECURSO É PROVENIENTE de emendas parlamentares e será utilizado para prevenção e combate a desastres naturais

O relatório da Proposta de Emenda Constitucional (PEC 44/2023) foi aprovado na terça-feira, 18, na comissão presidida pelo deputado federal catarinense Jorge Goetten. A PEC, de autoria do deputado Bibó Nunes (PL-RS), reserva um percentual das emendas parlamentares dos deputados e senadores para o combate a enchentes e desastres naturais.

A proposta original garantia que a reserva seria de 5% das emendas. O relator, deputado Gilson Daniel (PODE/ES) expandiu a proposta para incluir também 5% das emendas de bancada e, de forma opcional, até 10% das emendas de comissões. Com isso, o valor total destinado ao Brasil ultrapassa 3 bilhões de reais. Santa Catarina, em particular, será beneficiada com mais de 60 milhões de reais para enfrentar desastres naturais.

Recursos na hora do desastre

Sobre a importância da medida, Goetten comentou: “Sei bem como faz a diferença a liberação rápida de recursos em momentos de crise. Cada minuto conta quando estamos enfrentando uma enchente ou qualquer outro desastre. Essa PEC garante que os recursos estarão disponíveis imediatamente, quando mais precisamos deles.”

O catarinense frisou, ainda, a celeridade



PL reserva para de emendas para combater desastres

de análise e aprovação. “O relatório foi apresentado após 10 sessões de análise, nas quais ouvimos especialistas, entidades e parlamentares. Esta proposta é crucial para garantir recursos imediatos em momentos de crise”, afirmou Jorge Goetten, que preside a comissão e possui vasta experiência em lidar com enchentes, já tendo enfrentado mais de 17 ao longo de sua vida, no Alto Vale do Itajaí.

Caso os recursos não sejam empenhados até o final de novembro de cada ano, serão automaticamente destinados ao Fundo Especial para Calamidades Públicas (FUN-CAP), assegurando seu uso eficiente e dentro do prazo necessário para emergências.

O grupo de análise coordenado por Goetten reuniu 34 deputados, que participaram da construção da proposta. A PEC 44/2023 agora segue para apreciação no plenário, onde se espera que receba o apoio necessário para ser implementada, trazendo alívio e assistência para regiões afetadas por desastres em todo o país.

FOTO: DIVULGAÇÃO



- INFORMATIVO - Câmara Municipal de Ibirama

Requerimentos

- **Requerimento nº 03/2024**, para que seja encaminhado ofício à Defesa Civil do Estado de Santa Catarina para participação na Tribuna Cultural da Câmara com o objetivo de discutir assuntos relacionados à segurança e prevenção de desastres em nosso município;
- **Requerimento nº 04/2024**, para que seja encaminhado ofício ao Corpo de Bombeiros Voluntários de Ibirama para que utilize a Tribuna Cultural no sentido de explicar e evidenciar a função social desempenhada pela corporação em Ibirama, tais como projetos, estatísticas, principais necessidades e temática livre.

Pedidos de Informação

- **Pedido de Informação**, para seja encaminhado ofício ao Executivo Municipal sobre o andamento das obras de reforma do **Ginásio de Esportes João Moretti**.
- **Pedido de Informação**, para que seja encaminhado ofício ao Executivo Municipal sobre o pagamento de aluguel do uso da torre metálica para o órgão da Defesa Civil do município;

Moção de Aplausos

- **Moção de Aplausos**, ao atleta Ivo Rafael Muller por representar Ibirama na corrida Odisséia Ultra Trail Run de 2024, realizada no dia 01 de junho na cidade de Urubici em Santa Catarina. O trajeto de 84 km de distância foi realizado em 2 dias de competição e contou com altimetria de 1.500 metros e 2.000 metros de desnível positivo acumulado. A Odisseia Ultra Trail Run é considerada a maior experiência de Trail Running do Brasil.

Projeto de Lei em discussão final

- **Projeto de Lei nº 01/2024** – Legislativo/Mesa Diretora, que autoriza a Câmara Municipal de Ibirama, Estado de Santa Catarina, a transferir e a contribuir financeiramente com a União de Câmara e Vereadores do Alto Vale do Itajaí - UCAVI para a construção da sede da entidade e dá outras providências.



Acompanhe o trabalho dos nossos vereadores

www.camaraibirama.sc.gov.br
www.facebook.com/camaradevereadoresibirama

**PRÓXIMA
SESSÃO**

24 de Junho - 18h30
(Local: Câmara Municipal)

Atendimento

Rua 11 de Março, 42 – Centro – Ibirama
Telefone: (47) 3357-3803 -

E-mail: camara@camaraibirama.sc.gov.br -
www.camaraibirama.sc.gov.br

Aluno do IFC Ibirama conquista várias medalhas em olimpíadas de matemática

VITOR MARIAN, tem se destacado em diversas olimpíadas de matemática

O estudante Vitor Marian, do Instituto Federal Catarinense (IFC) Campus Ibirama, vem se destacando em diversas olimpíadas de matemática, acumulando um número de medalhas nos últimos anos.

Em 2023, Vitor obteve resultados de destaque: conquistou a medalha de ouro na OBMEP (Olimpíada Brasileira de Matemática das Escolas Públicas), garantindo uma viagem para o Rio de Janeiro; e também conquistou a me-

dalha de ouro na ONC (Olimpíada Nacional de Ciências). Além disso, ele participou da OBM (Olimpíada Brasileira de Matemática).

Neste ano, Vitor continua a se dedicar intensamente às olimpíadas e já alcançou resultados significativos. Na Canguru (Olimpíada Internacional de Matemática), ele conquistou a medalha de ouro. Nas OMIF (Olimpíada de Matemática das Instituições Federais), o estudante ganhou a medalha de prata na competição realizada em

Cuiabá.

"Me sinto ansioso com as próximas provas, mas ao mesmo tempo feliz pelos últimos resultados, e espero continuar nesse ritmo, com novas conquistas ao longo do ano", comentou Vitor.

O Campus Ibirama expressou orgulho pelas conquistas de Vitor e reafirmou seu compromisso em apoiar o estudante nos próximos desafios. A dedicação e o talento de Vitor são um exemplo para toda a comunidade acadêmica do IFC Ibirama.



FOTO: DIVULGAÇÃO

VITOR MARIAN é destaque nas olimpíadas de matemática

Projeto sobre prevenção ao abuso sexual é realizado em escola de Ibirama

ESTUDANTES CONTEMPLADOS participam de oficinas preventivas de conscientização e oficinas de educação sexual

A partir deste mês, estudantes da Escola de Educação Básica Eliseu Guilherme, de Ibirama, recebem o projeto: "Prevenção ao abuso, exploração e importunação sexual de adolescentes". Através de ciclos de aprendizagem, o objetivo é levar conhecimento, informação e garantir o direito sobre a proteção contra violências sexuais.

O projeto, financiado pelo Fundo da Infância e Adolescência (FIA), é realizado pela Olakunde, uma Associação Educacional de Formação Intercultural Cidadão, sem fins lucrativos e especialista em educação sexual que auxilia, por meio de oficinas preventivas, o combate ao abuso sexual e múltiplas violências.

Os estudantes contempla-

dos participam de oficinas preventivas de conscientização e oficinas de educação sexual. Já para os profissionais de educação da escola Eliseu Guilherme, o projeto prevê, também, uma formação continuada que envolvem três temas principais: Educação Integral: o papel da escola na garantia dos direitos da criança; Sistema de garantia dos di-

reitos e a importância da atuação intersectorial e o trabalho em rede; As leis como garantia de proteção de crianças e adolescentes. Além disso, a comunidade local, os pais e responsáveis têm a oportunidade de participar de uma palestra referente ao tema.

"Este é um trabalho que trata da educação sexual na prevenção do abuso, exploração

e importunação sexual contra adolescentes. A nossa proposta é criar um ambiente seguro e informativo onde as crianças e adolescentes possam aprender a identificar e se proteger contra qualquer forma de abuso. A gente acredita que a educação e a conscientização são ferramentas poderosas para prevenir essas situações e empoderar jovens", explica a professora, educadora, empreendedora educacional, Shirlei Fabiana Silva, responsável técnica do projeto.

As oficinas preventivas de conscientização ocorrem até o final do mês de junho, já nos meses de julho e agosto ocorrem as oficinas sobre educação sexual. A meta deste projeto é atingir mais de 600 estudantes do ensino fundamental, que compreende do sexto ao nono ano.



AULAS são ministradas pela professora Shirlei Fabiana da Silva e financiado pelo Fundo da Infância e Adolescente (FIA) de Ibirama



FOTOS: DIVULGAÇÃO

Conquiste seus sonhos de forma planejada.

Com o Consórcio Cresol, fica fácil.

Escolha a parcela que melhor se enquadra em seu orçamento e o prazo para pagar. Fique mais perto das suas realizações com as vantagens de uma compra sem juros e sem entrada.

Confira os consórcios disponíveis:

Automóveis e motos

Máquinas, caminhões e utilitários

Imóveis

Serviços:

Estética, viagens, festas, cursos ou pequenas reformas

Conheça nossos Consórcios

App Cresol Consórcios
Baixe agora mesmo

CRESOL

CONSÓRCIOS

*Imagem meramente ilustrativa

Queijo Kochkäse e Linguiça Blumenau como patrimônios culturais imateriais de Santa Catarina

MAIS de 100 famílias produzem o queijo e linguiça é produzida em pelo menos 16 municípios da região

Comuns nas mesas de moradores da região de Ibirama, o Queijo Kochkäse e a Linguiça Blumenau, iguarias típicas de imigrantes alemães, ganharam fama, viralizaram como ingredientes gourmet e receberam o título de patrimônios culturais e imateriais de Santa Catarina, conforme publicado no Diário Oficial do Estado, do dia 3 de junho de 2024. Cabe à Companhia Integrada de Desenvolvimento Agrícola de Santa Catarina (Cidasc) orientar as regras que devem ser obedecidas pelos produtores para que estes produtos possam ser comercializados de forma segura, sem perder as características únicas que proporcionaram tão importante título nacional.

A presidente da Cidasc, Celles Regina de Matos, comenta sobre essa adesão. “Estamos imensamente orgulhosos e honrados com o reconhecimento do Queijo Kochkäse e da Linguiça Blumenau como patrimônios culturais imateriais de Santa Catarina. Esses produtos não são apenas alimentos, mas verdadeiros símbolos da rica herança cultural alemã presente em nosso estado. Esse título reforça a importância de preservar e valorizar nossas



LINGUIÇA defumada e queijo são típicos da região do Vale



FOTOS: DIVULGAÇÃO

tradições. A Cidasc, com sua expertise técnica, está comprometida em apoiar os produtores, garantindo que essas iguarias mantenham sua qualidade excepcional e suas características únicas. Assim, contribuímos para a continuidade desta herança cultural, assegurando que futuras gerações possam também desfrutar e se orgulhar dessas delícias catarinenses. É um privilégio fazer parte deste processo de valorização cultural e econômica de Santa Catarina”, destaca Celles.

É o caso da Linguiça Blumenau produzida em 16 municípios catarinenses do Vale do Itajaí e do Alto Vale do Itajaí há quase cem anos. A história da linguiça de carne suína pura e defumada de Blumenau começa no final do século XIX, quando imigrantes alemães se instalaram no Vale do Itajaí e adaptaram receitas de sua região de origem, a Pomerânia. O

produto é fabricado somente com paleta, pernil e toucinho suínos. A Linguiça Blumenau passa pelo menos dois dias dentro de defumadores abastecidos com carvão e serragem, em um processo artesanal essencial para garantir as características únicas do produto e obteve junto ao Instituto Nacional da Propriedade Industrial, o selo de Identificação Geográfica (IG), na espécie Indicação de Procedência (IP).

O Queijo Kochkäse ganha agora normas de qualidade e identidade, um produto tipicamente catarinense, produzido nos municípios originados nas primeiras colônias de imigração alemã de Santa Catarina: Blumenau e Dona Francisca. É um tipo de queijo branco cozido que ainda não tinha regulamentação, que é esfarelado, salgado e fermentado, para depois ser cozido em frigideira ou panela. O queijo derretido vai

se transformando lentamente no Kochkäse. Também tem forte identificação com o modelo de agricultura local e guarda saberes culinários históricos deste povo.

Este produto foi regulamentado em 2020, ganhando normas para a definição de sua qualidade e identidade, contudo, a comercialização manteve-se regionalizada. A intenção agora é apresentar esse produto para os consumidores mais distantes do estado, levando a cultura aliada ao sabor ao conhecimento de todos.

O trabalho para regulamentar o queijo tipo Kochkäse iniciou em 2016 e como resultado traz segurança alimentar para o produtor e consumidor, já que para a produção e comercialização do queijo a partir de leite cru, é necessário que o leite venha de propriedades certificadas como livres de brucelose e tuberculose.

Sobre a Linguiça Blumenau

Produzida em municípios catarinenses do Vale do Itajaí e do Alto Vale do Itajaí há quase cem anos, a história do embutido começa no final do século XIX,

quando imigrantes alemães se instalaram no Vale do Itajaí e adaptaram receitas de sua região de origem, a Pomerânia. Ficou com esse nome devido aos turistas que visitavam a cidade e levavam a linguiça para São Paulo e Curitiba.

Sobre o Queijo Kochkäse

O Kochkäse é um queijo originário da Alemanha, trazido pelos imigrantes para a região do Vale do Itajaí. Tradicionalmente, é feito a partir do leite cru, coagulado naturalmente e em seguida prensado para retirar o soro. Estima-se que nos seis municípios abrangidos pelo processo de registro do Instituto do Patrimônio Histórico e Artístico Nacional (Iphan), cerca de 100 famílias, entre produtores rurais de leite e feirantes, fabriquem o queijo dessa maneira.

Com a certificação pelo Iphan, o modo de fazer do Queijo Kochkäse poderá ser reconhecido como patrimônio cultural imaterial, o que o tornará uma iguaria relevante e transformará o hábito alimentar em característica cultural destas cidades.



Dr. Henrique J. L. Heidtmann

Clínica Geral e Medicina Estética

- Tratamento de Varizes
- Botox
- Cirurgia Ambulatorial

47 99181 4652

Rua 3 de Maio, 365 (antigo hospital) - Centro - Ibirama

Estudo da Udesc Alto Vale mostra efeitos da pandemia da Covid-19 sobre finanças públicas

DEFESA DO TCC ocorreu recentemente na Udesc Alto Vale

O Trabalho de Conclusão do Curso (TCC) do aluno Vitor Hugo de Andrade, do curso de Ciências Contábeis, do Centro de Educação Superior do Alto Vale do Itajaí (Ceavi), da Universidade do Estado de Santa Catarina (Udesc), analisou as despesas com pessoal de 28 prefeituras na região do Vale do Itajaí de SC, entre 2018 e 2023, ou seja, antes, durante e após a pandemia da Covid-19.

O artigo mostra que, na pandemia, os gastos tiveram uma redução significativa em virtude, por exemplo, da Lei Complementar nº 173/2020, que paralisou as contratações de novos servidores e suspendeu benefícios.

“O estudo aponta que houve uma redução considerável nos percentuais de gastos com pessoal durante a pandemia e, que depois da liberação das contratações, os gastos aumentaram, mas mesmo assim não chegaram ao nível que era antes, pois a receita também aumentou”, explica a professora Valkyrie Vieira Fabre, orientadora do trabalho.

Para ela “aprendemos muita coisa com a pandemia. A agilidade dos serviços, que antes precisavam ser presenciais, é um exemplo. Hoje temos uma nova realidade nos ser-



FOTO: DIVULGAÇÃO

ESTUDANTE Vitor Hugo de Andrade analisou despesas nas 28 prefeituras da região

viços públicos e o que se percebeu é que os gastos não aumentaram na mesma proporção que aumentou a receita, já que os serviços estão mais ágeis por conta da tecnologia”.

Limite da LRF

Durante o período analisado, “o limite de despesas com pessoal – estabelecido pela Lei de Responsabilidade Fiscal – foi respeitado, com exceção de 2018, no qual três municípios excederam o limite, mas logo em seguida ajustaram para abaixo do percentual estabelecido”, resume Vitor.

Transparência e arrecadação

O trabalho detectou

ainda que todas as 28 prefeituras do Alto Vale do Itajaí possuem seus dados disponibilizados conforme determina a LRF.

Vitor também demonstrou a Receita Corrente Líquida (RCL) dos 28 municípios do Alto Vale. Em 2023, por exemplo, somente três prefeituras ultrapassaram os R\$ 100 milhões, com Rio do Sul atingindo R\$ 391,21 milhões; Ituporanga, com R\$ 116,34 milhões; e Presidente Getúlio registrando R\$ 100,27 milhões.

Estudo

O TCC completo poderá ser acessado em breve no site da Biblioteca da Udesc. Mais informações podem ser obtidas no e-mail contato.vitordeandrade@gmail.com.

Fiesc Alto Vale aplaude iniciativa de ajuda para o Rio Grande do Sul

UMA EMPRESA da região do Vale Norte fez a doação de tijolos

Cerca de 272,2 mil tijolos foram encaminhados para doação às famílias atingidas pelas enchentes, no Vale do Taquari, no Rio Grande do Sul. Sete empresas fazem a doação de tijolos: Bosse Tijolos de Presidente Getúlio, com 8,4 mil, Cerâmica Demarchi de Ascurra com 10,5 mil, Cerâmica Ágil de Pouso Redondo com 6 mil, Cerâmica Possamai de Pouso Redondo com 8,2 mil, Cerâmica Princesa de Rio do Sul com 9,1 mil, Sindicer de Morro da Fumaça com 60 mil e SinCervale de Canelinha com 170 mil tijolos. As doações totalizam 272,2 mil tijolos.

A ação é organizada pelo Sindicato da Indústria da Cerâmica, Centro, Norte e Planalto Catarinense (Sindicer/Rio do Sul), em parceria com o Sindicer/Rio Grande do Sul e Sinduscom/Vale do Taquari, que irão receber e encaminhar os tijolos. Também fazem parte da iniciativa os sindicatos Sincervale, de Canelinha e Sindicer, do Morro da Fumaça. O transporte das cargas está sendo fornecido pela Federação das Empresas de Transporte de Carga do Estado de Santa Catarina (Fetrancesc).

“Esse momento de solidariedade com o povo do Rio Grande

do Sul é muito importante. Vejo que isso faz parte da tradição da indústria de Santa Catarina, de poder colaborar com as pessoas que necessitam. Essa ação para ajudar na reconstrução de casas no Rio Grande do Sul é muito louvável e a Fiesc elogia a iniciativa, que serve até como motivação para todos contribuírem cada vez mais”, salientou o vice-presidente da Fiesc para o Alto Vale, André Armin Odebrecht.

“Montamos esse esquema para construir casas populares para as pessoas que perderam tudo durante a enchente no Rio Grande do Sul. Formamos parcerias com sindicatos de outras regiões. Nós precisamos, como entidades, no unir em prol das famílias que lá vivem”, disse o presidente do Sindicer/Rio do Sul, Sandro Tavares Santos.

“A gente se sensibilizou com a tragédia do povo do Rio Grande, que está passando por esse momento tão difícil e resolvemos fazer a doação de uma carreta, junto com a mobilização do Sindicer. Infelizmente não podemos ajudar todos, mas estamos fazendo nossa parte”, ressaltou Adriano Ferreira, diretor da Cerâmica Possamai, de Pouso Redondo.



FOTO: DIVULGAÇÃO

CARGA da Bosse Tijolos foi levada para o Rio Grande do Sul



Já pensou em ter **um consultório médico** na palma da sua mão?



32 especialidades + 70 mil médicos

87% de solução dos casos na plataforma.

Sem coparticipação Sem limite de utilização.

Reduz custo com pessoal - Evita a utilização de serviço público.

Disponível 07 dias na semana, 24 horas por dia.



Saiba mais (47) 3357-4032

Tradicional Festa de São João Batista de Nova Stettin promete diversão e gastronomia

EVENTO, QUE ACONTECE NOS DIAS neste sábado e domingo dias 22 e 23, promete reunir moradores e visitantes

Marcelo Zemke
noticias@jornalvaledonorte.com.br

A comunidade São João Batista de Nova Stettin e São Cristóvão prepara a tradicional Festa de São João Batista, uma das festas juninas mais aguardadas de Ibirama. O evento, que acontece nos dias neste sábado e domingo dias 22 e 23, promete reunir moradores e visitantes em um fim de semana repleto de atividades culturais, gastronômicas e religiosas.

Programação do Sábado, 22 de Junho

O sábado, dia 22, começa com uma deliciosa feijoada, servida a partir das 11 horas da manhã, ao preço acessível de R\$ 5,00 por pessoa. A re-

feição será acompanhada de música ao vivo, com a dupla Evelin e Odorizzi animando os presentes. Conforme o convite feito pelo padre Rafael Rodrigo Scolari para festa do Padroeiro São João Batista, o valor é simbólico. "O valor é apenas R\$5,00 e aí é livre. Apenas para a gente dar um jeitinho no básico. É muito boa, coisa de família, entre nós", convida.

Conforme o porta voz da comunidade, Gilson Ferreira da Silva, o Gilson do Hospital, às 14 horas, a animação continua com uma Tarde Dançante, com entrada franca, garantindo diversão para todas as idades. Às 18 horas, a emoção toma conta do salão com um animado Bingo e Bingão, oferecendo prêmios para os participantes. "As tardes dançantes serão gratuitas. Há um amplo estacionamento e uma boa cozinha",

enfatizou.

Para encerrar o dia, às 22 horas, o Bailão Malagaço promete levantar poeira e fazer todos dançarem até o amanhecer.

Domingo, dia 23

No domingo, a programação começa às 10h30 com uma Missa Festiva, reunindo a comunidade em um momento de fé e celebração. "A missa festiva é o ponto alto da festa, em honra ao nosso querido São João Batista. Eu estarei junto com vocês para dar um abraço e rezarmos juntos", reforça o padre Rafael.

A partir das 12 horas, um delicioso almoço por adesão será servido, com churrasco e frango assado.

Às 14 horas, a Tarde Dançante retorna com entrada franca, proporcionando mais um mo-



FESTA de São João Batista é tradicional em Nova Stettin

mento de diversão e convivência para os presentes.

Para fechar a festa com chave de ouro, às 18 horas, ocorrerá a tradicional Queima da Fogueira, seguida pelo sorteio da rifa, encerrando a festa de Nova Stettin. "É uma tradição muito bonita que, se mantém viva em Nova Stettin. Temos também o sorteio da rifa. A presença e o apoio da comunidade é muito importante. Temos que

restaurar parte da capela e precisamos da ajuda, e mais do que tudo, da amizade, da presença e do amor da comunidade", reforça o padre.

A Festa de São João Batista de Nova Stettin é uma oportunidade imperdível para reunir a família e amigos, e celebrar tradições. A celebração tem o apoio da Pascom - Paróquia Santo Huberto Ibirama, Corretora Terezinha Ribeiro e LC Eventos.

Ganhadores da rifa da Rede Feminina de Ibirama



4 Prêmio DOADOR: CONFECÇÃO HEUSSER
Ganhador: Padaria e Confeitaria Keskes.
R\$ 500,00



1 Prêmio: DOADOR: MÁQUINASOMILLTDA.
Ganhador: José Carlos Costa
R\$ 1.000,00



2 Prêmio: MK AUTOMÓVEIS.
Ganhador: Sérgio Marian
R\$ 600,00



3 Prêmio: DOADOR RODRIGO BONIN
Ganhador: Orfélia M Habitzreuter
R\$ 500,00



5 Prêmio DOADOR: RICARDO SUSHI
Ganhador: Áurea Radlof
Combinado Felicidade. R\$ 346,00



6 Prêmio DOADOR: LOJAS DONNA
Ganhador: Gleycy Andrade
Fritadeira sem óleo. R\$300,00



7 Prêmio DOADOR LOJAS NÉO
Ganhador: Norma L. Bartz
Vale compras Lojas Néo. R\$ 150,00

REFORMA DO SEU CARRO

R\$ 3.000,00 EM REFORMA DO SEU CARRO - fornecido pela Tekcar Auto Peças e Chapeação e Pintura.

PERÍODO DE PARTICIPAÇÃO: Inicia em 15/01/2024 e termina 12/08/2024.

Para concorrer ao prêmio, os participantes devem assinar o Jornal Vale do Norte.

PROMOÇÃO JORNAL VALE DO NORTE
RECORTE SEU CUPOM, PREENCHA E DEPOSITE NA URNA NA RREDE VALE NORTE "REFORMA DO SEU CARRO"

ASSINANTE: _____

CPF: _____

CARRO: _____

TELEFONE: _____

CIDADE: _____

CONSULTE REGULAMENTO NO SITE REDEVALENORTE.COM

O prêmio não poderá ser convertido em dinheiro. A data do serviço, deve ser alinhado entre ganhador e empresa realizadora do serviço. A Empresa é responsável pela Mão de Obra e material usado para reforma, caso tenha que trocar peças, fica por conta do ganhador. Caso o ganhador não aceitar as condições deste regulamento, a empresa promotora sorteará o prêmio novamente.

REDE VALE NORTE DE COMUNICAÇÃO
JORNAL • RÁDIO 89.9 • TV ONLINE

DNIT inicia reabilitação da ponte entre Ibirama e Apiúna

ALÉM DE RECUPERAÇÃO E REFORÇO da estrutura o projeto prevê a construção de um terceiro pilar e alargamento da pista

Marcelo Zemke
noticias@jornalvaledonorte.com.br

Na quarta-feira, 19, as equipes do Departamento Nacional de Infraestrutura de Transportes (DNIT) iniciaram as obras de reabilitação da ponte Rio Itajaí-Açu II, localizada no km 111 da BR-470, no limite entre os municípios de Ibirama e Apiúna. Com projetos executivos aprovados, as obras visam melhorar a infraestrutura local e facilitar o tráfego na região. A intervenção inclui a ampliação das fundações, preparação das estacas e reparos estruturais essenciais devido aos sérios danos detectados na ponte, que apresenta risco de colapso. O investimento total na reabilitação é de cerca de R\$ 15 milhões. A ordem de serviço estipula um prazo de 15 meses para conclusão, com seis meses dedicados aos projetos básico e executivo e nove meses para a execução das obras.

Nesta fase, acontecem as obras de infraestrutura no fundo do rio, incluindo a ampliação do caminho de serviço e a preparação para a colocação das estacas. A reforma deve começar pela infraestrutura no fundo do rio, com abertura de caminho às margens do rio e também a preparação para colocar as estacas, segundo o departamento. "Aqui não será feita apenas a recuperação estrutural da ponte. O programa Proarte de reabilitação nos permite fazer uma recuperação funcional desta estrutura pra ampliar a mobilidade dos usuários da BR-470. Por isso vamos fazer uma nova linha de pilares para ampliar a capacidade desta estrutura, que terá acostamento e passeios. Neste mo-



OBRAS acontecem no local com investimentos de R\$15milhões, o dobro do que foi orçado no segundo edital. Enchentes do ano passado atrasaram a obra



FOTOS: MARCELO ZEMKE/JVN

mento estamos fazendo um caminho de serviço, para instalar a enceradeira", relatou o engenheiro Alysson Rodrigo de Andrade, superintendente do DNIT/SC.

A obra, fiscalizada pelo Eng. Cristhiano Zulianello da UL de Rio do Sul, além de recuperar a infraestrutura de concreto da ponte atual, prevê uma nova linha de pilares para ampliar a estrutura, que passará de 9,4 para 15,2 metros de largura.

Devido às enchentes que afetaram a região em outubro do ano passado, houve atrasos no início das obras. A passagem pela ponte segue normalmente, mas haverá alterações no trânsito quando a fase dos serviços avançar para a execução da laje da estrutura.

Contrato de R\$ 15 milhões

O contrato prevê a reabilitação estrutural da ponte, com investimento total de cerca de R\$ 15 milhões. O contrato prevê a recuperação da parte estrutural da ponte, incluindo pilares, vigas e lajes. Além disso, haverá ampliação

da largura, de 9,4 para 15,2 metros, a fim de abrigar pista nos dois sentidos, mais acostamento dos dois lados, barreiras de concreto, passeio para

pedestres e guarda-corpo.

A ponte de 200 metros de comprimento sobre o Rio Itajaí-Açu tem sérios problemas estruturais e vive risco de co-

lapso, segundo relatórios do Departamento Nacional de Infraestrutura de Transportes. Conforme o próprio edital, a estrutura tem ferragens expostas, fissuras no concreto, infiltrações, corrosão da armadura e erosão do concreto em contato com a água.

Em uma escala de 1 a 5, o estado de conservação dela recebeu nota mínima do DNIT. Foram três tentativas de contratação. As duas primeiras não foram bem-sucedidas, já que nas tentativas anteriores, um edital acabou fracassado e em um segundo edital, lançado em novembro de 2021, acabou não atraindo interessados. Já a terceira licitação, ficou o dobro do valor.

Recuperação é aguardada

A estrutura foi alvo de cobranças por parte de entidades de classe do Alto Vale pelos sinais visíveis de precariedade e desgastes. No próprio edital para licitar a obra, o órgão descreve que a ponte possui trincas, rachaduras, infiltrações e erosão.

O Jornal Vale Norte acompanhou as duas primeiras licitações fracassadas com reportagens e levantamentos completos junto ao DNIT sobre o tema. Vale buscar as edições antigas e conferir. Na época foi estimado que as obras na ponte tivessem condições de iniciar próximo ao segundo semestre de 2022, o que não ocorreu por falta de interessados em executar o projeto.

A ponte sobre o Rio Itajaí-Açu II - localizada entre os municípios de Apiúna e Ibirama - possui 202 metros de comprimento e tem traçado

em curva e, conforme dados do DNIT, do ano de 2016, cerca de 11 mil veículos trafegam diariamente pela estrutura.

Em 2016, após inspeção da ponte foi informado em relatório que a mesma apresentava condições de estabilidade e conservação consideradas sofríveis, com grande incidência de corrosão em lajes

e vigas de concreto. A estrutura foi classificada, com nota 2, numa escala de 1 a 5. Essa nota 2 significa estado sofrível, ou seja, que a ponte tem deficiências, mas não possui risco iminente de colapso. O DNIT recomenda que motoristas não parem sob a ponte.

No início do ano de 2021, a ponte foi reclassificada com a nota zero.



ASSINE JVN
Jornal Vale do Norte
E CONCORRA

PROMOÇÃO "REFORMA DA SUA CASA"
JORNAL VALE DO NORTE
RECORTE SEU CUPOM, PREENCHA
E DEPOSITE NA URNA

ASSINANTE: _____
CPF: _____
TELEFONE: _____
CIDADE: _____

REFORMA DA SUA CASA!

ROCHA Materiais de Construção
ROCHA ARTECOR

REDE VALE NORTE
DE COMUNICAÇÃO
JORNAL • RADIO 89.9 • TV ONLINE

Junho Violeta: Conselho Estadual do Idoso de SC lança informativo sobre violência contra a pessoa idosa

SANTA CATARINA é o estado do Brasil com a maior longevidade



FOTO: DIVULGAÇÃO

O mês de junho é voltado para a conscientização contra as violências contra idosos

No Junho Violeta, mês de conscientização sobre a violência contra a pessoa idosa, o Conselho Estadual do Idoso de Santa Catarina, em parceria com a Secretaria de Estado da Assistência Social, Mulher e Família, lançará um informativo sobre o tema. O material que está em fase final de diagramação vai ser distribuído em todo o estado e busca alertar a sociedade sobre os tipos de violações e importância da denúncia.

A secretária da SAS, Maria Helena Zimmermann, destaca que Santa Catarina é o estado do Brasil com a maior

longevidade e garantir a proteção das pessoas idosas é um compromisso do Governo do Estado e também uma responsabilidade de toda a sociedade. "Hoje 15,56% da nossa população tem mais de 60 anos e muitas vezes, esses idosos acabam tendo seus direitos violados de diversas formas, então nesse sentido, a informação é essencial e por isso a decisão da elaboração desse informativo", disse.

A presidente do Conselho, Sabrina Mores, explica que o material explica todos os tipos de violência desde física, psicológica, patrimonial, negligência entre outras. "Na maioria das

vezes a violência é cometida pelos familiares, filhos, netos, sobrinhos, o que dificulta a denúncia da vítima", revela.

A presidente lembrou ainda que qualquer pessoa pode denunciar a violação de direitos contra a pessoa idosa pelo Disque 100 e outros meios e que a própria omissão e negligência são consideradas crimes e causam dor e so-

frimento à pessoa idosa.

Prevenção às violências

Para prevenir violências, a SAS em parceria com o Conselho lançou em dezembro de 2023 os primeiros editais da história do Fundo Estadual do Idoso, totalizando R\$ 40 milhões para projetos da Socieda-

de Civil e órgãos públicos desenvolvam projetos nas mais diversas áreas como saúde, educação, cultura, esporte e lazer.

Ao todo foram aprovadas 90 propostas que estão em fase final de apresentação de documentos para assinatura do Termo de Fomento ou Convênio. A previsão é que o pagamento seja efetuado até o início de julho deste ano.

Um conto: águas e afetos



Lá para as bandas de Ibirama, a chuva chega como visita importante, dessas que trazem consigo histórias e bênçãos. No instante em que as nuvens se formam e a primeira gota cai, é como se o próprio céu se debruçasse sobre a terra para narrar contos antigos e renovar as esperanças do povo.

A primeira gota, ah, essa tem um encanto todo especial. Ela se encontra com o chão e libera o cheiro de terra molhada, um perfume que só quem vive na roça conhece bem. É um aroma que desperta lembranças de infância, de brincadeiras na lama e das corridas desenfreadas pelas ruas encharcadas. Em Ibirama, o povo não se assusta com a chuva; acolhe-a como quem reencontra um velho amigo.

E quando a chuva se avizinha, a cidade se transforma. Os telhados ganham um brilho argênteo, as ruas, antes agitadas, se aquietam num compasso suave, embaladas pelo cadenciado cair da água. As árvores, essas gigantes verdes, se reverdecem ainda mais, mostrando a força da natureza que ali impera.

Dentro das casas, a chuva é quase uma visita íntima. O som das gotas nas janelas é como um acalanto, uma canção que embala os corações. As famílias se reúnem em volta da mesa, partilhando um café quente e histórias que aquecem a alma. E é nesses momentos que se vê o quanto a chuva pode ser generosa, trazendo consigo a união e a paz.

As crianças, ah, as crianças... com suas galochas e capas coloridas, fazem da chuva um parque de diversões. Saltam nas poças, riem alto, e se entregam a uma alegria que só os pequenos conhecem. Para elas, a chuva não é incômoda, mas convite à descoberta e à festa.

E a chuva também faz nascer pensamentos. A gente sai para uma caminhada, guarda-chuva na mão, e o barulhinho da água caindo parece até que fala com a gente. É nesses momentos que se pensa na vida, se planeja o fu-

turo e se deixa a imaginação voar. A chuva em minha cidade é musa, inspira poesia, prosa e até quem sabe uma pintura bonita.

Os cafés e lojas, com suas portas sempre abertas, se enchem de gente buscando abrigo e companhia. Um café quente, uma conversa boa ou a leitura de um livro fazem o tempo passar mais depressa. Lá fora, a chuva cai, mas dentro, o calor humano é que reina.

Na roça, a chuva é dádiva. Os campos se enchem de verde, e a promessa de boas colheitas alegra o coração dos agricultores. Cada gota é um presente, um sinal de que a terra vai produzir em abundância. E o olhar para o céu, sempre atento, agradece por cada bênção caída.

E mesmo quando a chuva se torna tempestade e as ruas se enchem de água, o povo de Ibirama mostra sua força. Unidos, enfrentam as dificuldades com coragem e solidariedade. As inundações são recebidas com resiliência, e a comunidade se une, mostrando que em tempos difíceis, a união faz a força.

E quando a tempestade passa e o sol volta a brilhar, minha aldeia renasce. As gotas de água nas folhas parecem diamantes ao sol, lembrando a todos que a beleza sempre volta. As ruas se enchem de vida, e a cidade segue, agradecida pela chuva que não só nutre a terra, mas também os corações de seu povo.

Viver com a chuva em Ibirama é um aprendizado constante de encontrar alegria e beleza nas coisas simples. Cada gota que cai é um presente, uma lembrança de que, mesmo nos dias mais cinzentos, há sempre algo a celebrar. E, assim, a cidade continua a florescer, alimentada pela água e pelo espírito indomável de sua gente.

Joel Rone Hoffmann
Ocupa a cadeira nº 14 da Academia de Letras do Brasil de Santa Catarina - Secional de Ibirama



CAESP MÃOS DE AMOR - APAE IBIRAMA
Registro Conselho Nac. de Ass. Social (CNAS) - CNPJ 11.026.059/0001-75
Rua 25 de Julho, nº 1182 - Fone/Fax 47-3357-5291
25 de Julho - Cep 89140-000 - Ibirama - SC - E-mail: apaelibiramadirecao@gmail.com

**EDITAL DE CONVOCAÇÃO DE ASSEMBLÉIA GERAL EXTRAORDINÁRIA
PARA ALTERAÇÃO DO ESTATUTO DA
ASSOCIAÇÃO DE PAIS E AMIGOS DOS EXCEPCIONAIS DE IBIRAMA**

A Associação de Pais e Amigos dos Excepcionais de Ibirama, neste ato representada por seu(sua) Presidente, Sr.(a). Wilson Lamin, no uso das atribuições que lhe são conferidas pelo artigo 35, II, do Estatuto, para fins do artigo 25, I, **CONVOCA** todos os associados, através do presente Edital, para **ASSEMBLÉIA GERAL EXTRAORDINÁRIA**, que será realizada no 16/07/2024 às 19 horas, do dia 16 de julho de 2024, às 19:00 horas em primeira convocação e às 19 horas e trinta minutos, em segunda convocação, a ser realizada em na Rua 25 de julho, nº 1182, bairro 25 de julho com a seguinte ordem do dia:

1. Homologar as alterações estatutárias deliberadas pelo Conselho de Administração da Federação Nacional das APAES em 25 de abril de 2024.

A Assembleia Geral será constituída pelos associados especiais e contribuintes que a ela comparecerem, quites com suas obrigações sociais e financeiras. (art.23)

Terão o direito de votar os associados especiais que comprovem a matrícula e a frequência regular há pelo menos 1 (um) ano nos programas de atendimento da Apae, e os associados contribuintes, exigindo-se destes a adesão ao quadro de associados da Apae há, no mínimo, 1 (um) ano, e que estejam em dia com suas obrigações sociais e financeiras. (art. 23, §1º).

No caso de procuração, esta deverá ter firma reconhecida em cartório, sendo que o outorgante e o outorgado deverão ser associados da Apae. (art. 23, §2º)

Não se admitirá mais de uma procuração por associado especial ou contribuinte. (art. 23, §3º).

A Assembleia Geral instalar-se-á, em primeira convocação, com a presença da maioria dos associados, e, em segunda convocação, com qualquer número, meia hora depois, devendo ambas constarem dos editais de convocação, e nos termos do art. 25, I, para a finalidade de homologar as alterações do estatuto, será exigido o voto concorde da maioria simples dos associados da Apae na Assembleia Geral Extraordinária especialmente convocada para esse fim. (art. 27, § único).

Ibirama, 22 de junho de 2024.



Wilson Lamin
Presidente da Associação de Pais e Amigos dos Excepcionais de Ibirama

Fundada em 17/6/2009. Registro no Cartório de Pessoas Jurídicas da Comarca de Ibirama, nº 705 desde 30/7/2009. Declarada Utilidade Pública Municipal - Lei nº 2.658 de 09/9/2009. Filiação à Federação Nacional das APAES nº 2144 de 10/3/2010. Declarada Utilidade Pública Estadual - Lei nº 15.909 de 20/11/2012. Registro no Conselho Municipal de Assistência Social resolução nº 05 de 24/7/2013.

EDITAL DE LEILÃO DE ALIENAÇÃO FIDUCIÁRIA PRESENCIAL E ON LINE

PAULO PIZZOLATTI NETO, Leiloeiro Público Oficial, matriculado na JUCESC sob nº 019, faz saber que devidamente autorizado pela, Credora-Fiduciária **COOPERATIVA DE CRÉDITO DE LIVRE ADMISSÃO DO ALTO VALE DO ITAJAÍ – VIACREDI ALTO VALE** - CNPJ: 16.779.741/0001-52, com sede e administração na cidade de Ibirama, Estado de Santa Catarina, na Rua 3 de Maio, nº 259, Bairro Centro, venderá em Leilão Público Extrajudicial, na forma da Lei Federal nº 9.514/97, em decorrência da consolidação de propriedade, nas datas e local fixados neste edital, em desfavor da devedora fiduciante **Josiane Constantino** – CPF: 004.297.609-06, a garantia real da alienação fiduciária do bem imóvel abaixo identificado.

1º LEILÃO: Dia 28 DE JUNHO DE 2024, às 11:30 horas. Lance mínimo de **R\$ 240.000,00** (duzentos e quarenta mil reais).

2º LEILÃO: Dia 05 DE JULHO 2024, às 11:30 horas. Lance mínimo de **R\$ 277.913,88** (duzentos e setenta e sete mil novecentos e treze reais e oitenta e oito centavos).

LOCAL: ON LINE – via portal do Leiloeiro - www.topleiloes.com.br e/ou **PRESENCIAL** - no escritório deste Leiloeiro, sito a Rua Paulo Zimmermann, 214 sala 17 – Centro Comercial Everest, bairro Centro em Blumenau/SC.

IMÓVEL: O lote urbano nº 02, situado no lado par da rua Rudolfo Haertel, a 16,90 metros da esquina com o lado ímpar de uma rua projetada, cidade e Comarca de Presidente Getúlio, Estado de Santa Catarina, contendo a área de 442,00m² (quatrocentos e quarenta e dois metros quadrados), confrontando na FRENTE, com a rua Rudolfo Haertel, em 15,25 metros; nos FUNDOS, com terras de Hermes Noack, em 14,20 metros e com o lote nº 1 do mesmo desmembramento, em 2,10 metros; do lado DIREITO, com o lote nº 1 do mesmo desmembramento, em 27,55 metros, e do lado ESQUERDO, com o lote nº 3 do mesmo desmembramento, em 29,74 metros. Matriculado no Ofício de Registro de Imóveis da Comarca de Presidente Getúlio sob o nº 1.611.

VALOR DA DÍVIDA: R\$ 277.913,88.

CONDIÇÕES DE PAGAMENTO: 1. O interessado poderá optar pelo pagamento à vista, ou através de financiamento pela **VIACREDI ALTO VALE**, com no mínimo 20% de entrada e saldo parcelado em até 60 meses, acrescido de taxas e encargos. 2. O financiamento deverá ser analisado e aprovado previamente, nos Postos de Atendimento da **VIACREDI ALTO VALE**, a qual emitirá declaração que deverá ser apresentada no ato da arrematação em Leilão. 3. A opção pelo pagamento à vista terá preferência na arrematação. 4. Se o arrematante optar pelo financiamento, deverá se associar à Cooperativa, o que ocorrerá tão somente se o arrematante se enquadrar nas condições de associação previstas no seu Estatuto Social. 5. O arrematante pagará no ato o preço total da arrematação, ou entrada de no mínimo 20%, se optar pelo financiamento, e a comissão do leiloeiro, correspondente a 5% (cinco por cento) sobre o valor da arrematação. 6. A venda será efetuada em caráter “*ad corpus*” e no estado de conservação que se encontra. 7. **A desocupação ficará sob responsabilidade do arrematante nos termos do art. 30 da lei 9.514/97.** 8. Eventuais débitos que o imóvel possua, como IPTU, demais ônus ou despesas para averbações, serão de responsabilidade do arrematante. 9. Se houver desistência; não cumprimento do prazo de pagamento; não formalização de venda, por motivos ocasionados pelo arrematante; e/ou por qualquer outro descumprimento das condições estabelecidas no presente Edital, **será cobrada MULTA do desistente, no montante de dois salários mínimos, que serão deduzidos dos valores pagos no ato do leilão.** 10. Existindo benfeitorias não averbadas, a regularização ficará sob responsabilidade do arrematante. 11. O Fiduciante será comunicado das datas, horários e local de realização dos leilões, para no caso de interesse, exercer o direito de preferência na aquisição do imóvel, pelo valor da dívida, acrescida dos encargos e despesas, na forma estabelecida no parágrafo 2º-B do artigo 27 da lei 9.514/97, incluído pela lei 13.465 de 11/07/2017. **DOS LANÇOS:** Os interessados em participar do leilão poderão fazê-lo nas modalidades **PRESENCIAL** ou **INTERNET (ON LINE)**. **PRESENCIAL**, ocorre mediante comparecimento do interessado ao local do leilão, na data e horário expostos no cabeçalho, em igualdade de condições. Os lances são verbais e deverão ser ofertados no leilão pelos interessados ou seus procuradores, esses devidamente investidos por procuração específica. **INTERNET (ON LINE)**, os lances são realizados *on-line*, por meio de acesso identificado, no site do leiloeiro na data e horário estabelecidos. O interessado deve efetuar cadastro prévio no site do leiloeiro, www.topleiloes.com.br, para anuência às regras de participação dispostas no site e obtenção de “login” e “senha”, os quais possibilitarão a realização de lances em conformidade com as disposições deste edital. Os lances oferecidos via **INTERNET** não garantem direitos ao participante em caso de recusa do leiloeiro, por qualquer ocorrência, tais como, quedas ou falhas no sistema, da conexão de internet, linha telefônica ou quaisquer outras ocorrências, posto que a internet e o site do leiloeiro são apenas facilitadores de oferta. Ao optar por esta forma de participação no leilão, o interessado assume os riscos oriundos de falhas ou impossibilidades técnicas, não sendo cabível qualquer reclamação a esse respeito. Maiores informações poderão ser obtidas diretamente com o leiloeiro oficial pelo telefone 47 - 99101-6605/(*whatsapp*), pelo e-mail paulo@topleiloes.com.br ou através do site: www.topleiloes.com.br. Escritório: Rua Paulo Zimmermann, 214 sala 17 – Centro Comercial Everest, bairro Centro em Blumenau/SC.

EDITAL DE LEILÃO DE ALIENAÇÃO FIDUCIÁRIA PRESENCIAL E ON LINE

PAULO PIZZOLATTI NETO, Leiloeiro Público Oficial, matriculado na JUCESC sob nº 019, faz saber que devidamente autorizado pela, Credora-Fiduciária **COOPERATIVA DE CRÉDITO DE LIVRE ADMISSÃO DO ALTO VALE DO ITAJAÍ – VIACREDI ALTO VALE** - CNPJ: 16.779.741/0001-52, com sede e administração na cidade de Ibirama, Estado de Santa Catarina, na Rua 3 de Maio, nº 259, Bairro Centro, venderá em Leilão Público Extrajudicial, na forma da Lei Federal nº 9.514/97, em decorrência da consolidação de propriedade, nas datas e local fixados neste edital, em desfavor do devedor fiduciante **Adelir Correia** – CPF: 027.482.309-81, a garantia real da alienação fiduciária do bem imóvel abaixo identificado.

1º LEILÃO: Dia 05 DE JULHO DE 2024, às 11:40 horas. Lance mínimo de **R\$ 300.000,00** (trezentos mil reais).

2º LEILÃO: Dia 10 DE JULHO 2024, às 11:40 horas. Lance mínimo de **R\$ 210.000,00** (duzentos e dez mil reais).

LOCAL: ON LINE – via portal do Leiloeiro - www.topleiloes.com.br e/ou **PRESENCIAL** - no escritório deste Leiloeiro, sito a Rua Paulo Zimmermann, 214 sala 17 – Centro Comercial Everest, bairro Centro em Blumenau/SC.

IMÓVEL: O lote urbano nº “91” da Quadra “D” do loteamento “São Miguel”, situado na Rua Júlio Schneider, s/n, São Miguel, Ibirama/SC, com área de 517,16m² (quinhentos e dezessete metros e dezesseis decímetros quadrados), com a seguinte descrição: Partindo-se do vértice 1 com coordenadas X=646816.7083 e Y=7001325.4936, seguindo com azimute 240º24’35” e distancia 17,42m chega-se ao vértice 2 com coordenadas X=646801.5575 e Y=7001316.8902, confrontando com RUA MUNICIPAL JULIO SCHNEIDER, sendo este limite definido por MURO. Deste azimute de 331º46’50”e distancia 32,67 chega-se ao vértice 3 com coordenadas X=646786.1105 e Y=7001345.6753, confrontando com IRACI DAL RI. Deste com azimute de 85º20’05”e distancia 20,59m chega-se ao vértice 4 com coordenadas X=648606.6274 e Y=7001347.3495, confrontando com VALDIR ROBERTO DALUZ, sendo este limite definido por MURO. Deste com azimute de 155º14’19”e distancia 24,07m chega-se ao vértice 1, ponto de origem deste memorial, confrontando com RUA SEM DENOMINAÇÃO, sendo este limite definido por MURO. Inscrição Municipal: nº 03.01.001.3298. Matriculado no Ofício de Registro de Imóveis da Comarca de Ibirama sob o nº 22.440.

VALOR DA DÍVIDA: R\$ 152.577,66.

CONDIÇÕES DE PAGAMENTO: 1. O interessado poderá optar pelo pagamento à vista, ou através de financiamento pela **VIACREDI ALTO VALE**, com no mínimo 20% de entrada e saldo parcelado em até 60 meses, acrescido de taxas e encargos. 2. O financiamento deverá ser analisado e aprovado previamente, nos Postos de Atendimento da **VIACREDI ALTO VALE**, a qual emitirá declaração que deverá ser apresentada no ato da arrematação em Leilão. 3. A opção pelo pagamento à vista terá preferência na arrematação. 4. Se o arrematante optar pelo financiamento, deverá se associar à Cooperativa, o que ocorrerá tão somente se o arrematante se enquadrar nas condições de associação previstas no seu Estatuto Social. 5. O arrematante pagará no ato o preço total da arrematação, ou entrada de no mínimo 20%, se optar pelo financiamento, e a comissão do leiloeiro, correspondente a 5% (cinco por cento) sobre o valor da arrematação. 6. A venda será efetuada em caráter “*ad corpus*” e no estado de conservação que se encontra. 7. **A desocupação ficará sob responsabilidade do arrematante nos termos do art. 30 da lei 9.514/97.** 8. Eventuais débitos que o imóvel possua, como IPTU, demais ônus ou despesas para averbações, serão de responsabilidade do arrematante. 9. Se houver desistência; não cumprimento do prazo de pagamento; não formalização de venda, por motivos ocasionados pelo arrematante; e/ou por qualquer outro descumprimento das condições estabelecidas no presente Edital, **será cobrada MULTA do desistente, no montante de dois salários mínimos, que serão deduzidos dos valores pagos no ato do leilão.** 10. Existindo benfeitorias não averbadas, a regularização ficará sob responsabilidade do arrematante. 11. O Fiduciante será comunicado das datas, horários e local de realização dos leilões, para no caso de interesse, exercer o direito de preferência na aquisição do imóvel, pelo valor da dívida, acrescida dos encargos e despesas, na forma estabelecida no parágrafo 2º-B do artigo 27 da lei 9.514/97, incluído pela lei 13.465 de 11/07/2017. **DOS LANÇOS:** Os interessados em participar do leilão poderão fazê-lo nas modalidades **PRESENCIAL** ou **INTERNET (ON LINE)**. **PRESENCIAL**, ocorre mediante comparecimento do interessado ao local do leilão, na data e horário expostos no cabeçalho, em igualdade de condições. Os lances são verbais e deverão ser ofertados no leilão pelos interessados ou seus procuradores, esses devidamente investidos por procuração específica. **INTERNET (ON LINE)**, os lances são realizados *on-line*, por meio de acesso identificado, no site do leiloeiro na data e horário estabelecidos. O interessado deve efetuar cadastro prévio no site do leiloeiro, www.topleiloes.com.br, para anuência às regras de participação dispostas no site e obtenção de “login” e “senha”, os quais possibilitarão a realização de lances em conformidade com as disposições deste edital. Os lances oferecidos via **INTERNET** não garantem direitos ao participante em caso de recusa do leiloeiro, por qualquer ocorrência, tais como, quedas ou falhas no sistema, da conexão de internet, linha telefônica ou quaisquer outras ocorrências, posto que a internet e o site do leiloeiro são apenas facilitadores de oferta. Ao optar por esta forma de participação no leilão, o interessado assume os riscos oriundos de falhas ou impossibilidades técnicas, não sendo cabível qualquer reclamação a esse respeito. Maiores informações poderão ser obtidas diretamente com o leiloeiro oficial pelo telefone 47 - 99101-6605/(*whatsapp*), pelo e-mail paulo@topleiloes.com.br ou através do site: www.topleiloes.com.br. Escritório: Rua Paulo Zimmermann, 214 sala 17 – Centro Comercial Everest, bairro Centro em Blumenau/SC.

Horóscopo

ÁRIES • 21/03 a 20/04

As emoções podem ficar afloradas, mas seu lado agressivo tende a ficar off e dar lugar a um jeito mais acolhedor e afetuoso. Trabalho: Sua mente tende a bombar de ideias e soluções engenhosas, mas talvez tenha dificuldade em se expressar e colocá-las em prática.

TOURO • 21/04 a 20/05

Seu lado apegado e possessivo tem tudo pra ficar fortíssimo nos próximos dias. Mas você também tende a mostrar muito mais afeto e desejo em fortalecer seus vínculos. Trabalho – Tudo indica que vai se expressar com menos dureza e bem mais sensibilidade e simpatia.

GÊMEOS • 21/05 a 20/06

Seu signo tem tudo pra ser exaltado e aproveitar uma certa abundância, segurança e conforto. Trabalho – O serviço pode exigir um nível de disciplina e atenção que você talvez não tenha. Mas você tende a compensar com criatividade e flexibilidade.

CÂNCER • 21/06 a 20/07

Bora aproveitar esse período de maior sensibilidade para ficar um tempo só, refletir, se conectar consigo mesma(o). Trabalho – Busca um job? Quer subir na carreira? Mostrando paciência e praticidade, deve dar o seu melhor para atingir suas metas.

LEÃO • 21/07 a 22/08

Com a sensibilidade ativada, tende a dosar mais o que fala e a demonstrar mais seu carinho. Trabalho – O céu promete te tirar da sua zona de segurança, te estimulando a promover mudanças na sua rotina e aprender novas tarefas, funções ou até outra carreira.

VIRGEM • 23/08 a 22/09

Estou vendo aqui que você tende a se preocupar mais com o seu status social, imagem e reputação, podendo exibir um ar mais cuidadoso, simpático, emotivo e nostálgico. Momento bem bom pra ouvir a sua intuição e traçar planos, objetivos e ambições para sua vida.

LIBRA • 23/09 a 22/10

Período propício pra expandir seus horizontes espirituais e emocionais, absorver conhecimentos e aprender muitas coisas, inclusive sobre si mesma(o). Trabalho – Cansou de tanta luta? Pode glorificar de pé, pois o céu promete dias de glória!

ESCORPIÃO • 23/10 a 21/11

Os próximos dias promete trazer transformações poderosas na sua vida, especialmente na maneira de se relacionar, enxergar as coisas e lidar com as suas emoções. Trabalho – Sua capacidade de colocar ideias em prática, ter foco e paciência pode te render sucessos.

SAGITÁRIO • 22/11 a 21/12

Trabalho – Seu lado introvertido e por vezes desatento talvez te coloque em maus lençóis, e aí deve ser útil ativar sua prudência e pé no chão para evitar problemas de comunicação e em suas tarefas. Ainda bem que pode receber a ajuda ou retribuição de colegas.

CAPRICÓRNIO • 22/12 a 20/1

Está vindo aí um período de agitação, proatividade e emoções à flor da pele, inclusive aquelas profundas que quase ninguém vê. E com tantos estímulos, fase propícia para começar a criar as bases e dar forma às suas ideias, planos e sonhos.

AQUÁRIO • 21/1 a 19/2

Vejo dias felizes, prazerosos e emotivos. Só que nem tudo deve ser suave na nave. Afinal seu signo parece meigo, mas é formado em artes dramáticas, e aí o clima pode pesar, sobretudo com os parentes. Você tem tudo pra arrasar no seu serviço ou em entrevista para um job.

PEIXES • 20/2 a 20/3

Boas energias para você correr atrás dos seus objetivos e brilhar na vida profissional. A Lua avisa que a sua ambição vai ganhar um gás extra e você pode cuidar de qualquer assunto que estava pendente. Reserve um tempinho para fazer planos a longo prazo.

História



FOTO ARQUIVO PÚBLICO DE IBIRAMA

VISTA CENTRAL EM UM CARTÃO-POSTAL DE IBIRAMA, no ano de 1956. O Centro do município se assemelhava a uma pequena cidade europeia. Nota-se a rodoviária e a casa de comércio Gustav Salinger, onde hoje há um estacionamento (em frente ao supermercado Solar)

CAÇA-PALAVRA

www.coquetel.com.br

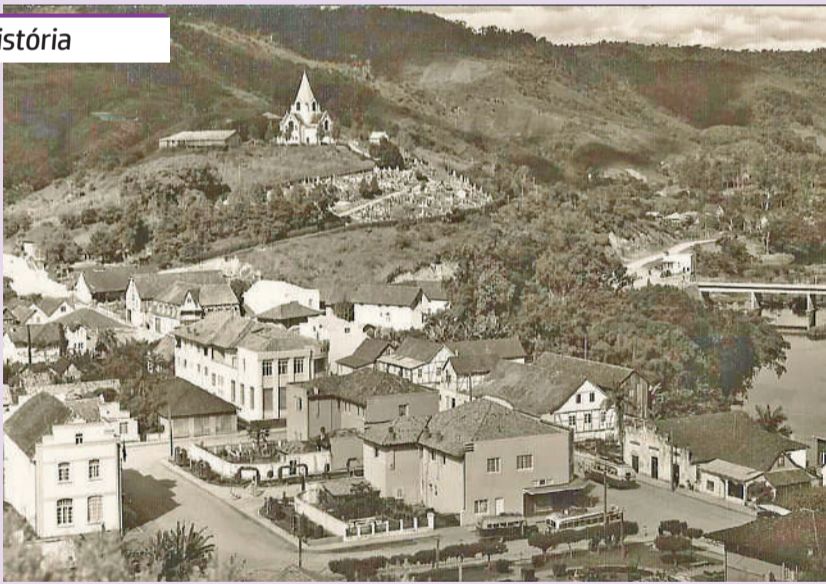
© Revistas COQUETEL

Procure e marque, no diagrama de letras, as palavras em destaque no texto.

A defesa da água-viva

Com mais de 5 mil espécies diferentes, a água-viva é uma das principais preocupações dos **BANHISTAS**, porém apenas uma parcela causa realmente **DANOS** aos humanos. Ela surgiu há 500 milhões de anos, pode ter de 1 mm a 36 m de comprimento e possui poucas **SEMANAS** como tempo de vida. Quando o animal recebe o estímulo **QUÍMICO** ou físico (**CONTATO**) de um corpo estranho, as células **URTICANTES** se abrem de forma **AUTOMÁTICA** e involuntária como mecanismo de **DEFESA**. As **TOXINAS** são liberadas por meio de um filamento que penetra na pele da **VÍTIMA**, dando a sensação de **QUEIMADURA**. Quando invade o corpo, o veneno pode provocar apenas **IRRITAÇÃO**, febre ou algo mais sério, como problemas **CARDÍACOS** e perda da **CONSCIÊNCIA**, mas fique tranquilo: a maioria das águas-vivas que vive nos mares brasileiros apresenta baixo **RISCO**. Após o ataque, a recomendação é **LAVAR** bem a área com água do mar. Se a coceira persistir e desencadear uma reação **ALÉRGICA**, procure ajuda **MÉDICA**.



ILUSTRAÇÃO: CANDI

ã u y a i c n e i c s n o c c y u k s v m b
 n r b w g t d x b q p g m r d w r ç e r ã a
 g n u d l k e r w ç q k m e d i c a m g m n
 ç q r a l e r g i c a ã q f p t m f a h u h
 d o t t q z n e m s h b o j v v x r n y d i
 z y i ç u v e y t f c o i u i k o q a a p s
 s ã c d e f e s a x i o j o t j t p s z ç t
 o e a u i p c m i f l c ç d i b a t ã o j a
 c y n h m a a ã ç a u e a ã m b t s l ã t s
 a d t m a c q e v i e n e r a i n t ç ç ã ç
 i c e f d w o a g c o d x ç o f o i j a u ç
 d o s r u j r x r s u q u i m i c o h t p y
 r d o y r t x ç a h p s h v d j q v e i v s
 a ã f q a k t o x i n a s a i u o a u r g m
 c a z a s l b z w c x ã b p n n t i ç r f v
 j y y q s h u x a c i t a m o t u a c i i o

5

SEUS PASSATEMPOS PREFERIDOS SEM SAIR DE CASA

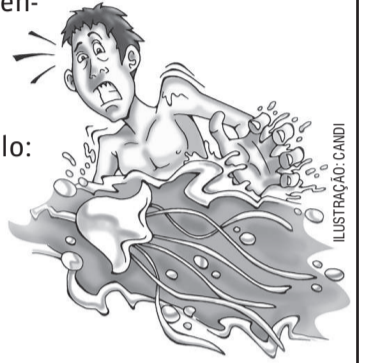
#FaçaCoquetel | @coquetel

ASSINE AGORA! | COQUETEL | QR CODE

Solução

TRABALHAMOS com ENTREGAS DE COMPRAS A DOMICÍLIO!

O MENOR PREÇO, TODO DIA!

@redemoretti

R. DR. GETÚLIO VARGAS BELA VISTA - IBIRAMA - SC

Social

Participe!

Para divulgar fotos e eventos nesta página, basta mandar sua colaboração para o e-mail: arte@jornalvaledonorte.com.br ou no WhatsApp (47) 99118-7885



A locutora da 89,9 FM **DENIZE BLASIUS** completou mais um ano de vida no dia 21 de junho. Que este novo ciclo seja uma jornada de descobertas, crescimento e muitas vitórias. É o que deseja a equipe da Rede Vale Norte!

Na quinta-feira, dia 27, o comunicador da Rede Vale Norte, **JOTA BHÊ** celebra mais um ano de vida. Que seu aniversário seja um momento de renovação e gratidão. São os desejos de seus colegas e amigos.



MURILO CRISTÓVÃO DA SILVA comemorou aniversário na quarta-feira, dia 19. Muitos anos de vida com saúde, amor e felicidade. Parabéns!





ANIMAL NÃO É BRINQUEDO

SENTE FOME, FRIO E DOR





NÃO TEMOS ABRIGO MAS TEMOS AMOR



ADOTE UM AMIGO



FÊMEA - CASTRADA
DÓCIL - 2 ANOS

Atlético Ibirama Feminino enfrenta Marcílio Divas em busca da final da Liga Vale Norte

COM DOIS TÍTULOS E UM VICE-CAMPEONATO, a equipe busca a grande final da Liga

Marcelo Zemke
noticias@jornalvaledonorte.com.br

A equipe feminina do Clube Atlético Hermann Aichinger de Ibirama se prepara para mais um grande desafio neste domingo, dia 23, em Itajaí. A equipe enfrentará o Marcílio Divas, no Campo do Rio do Ouro, às 10h, em uma partida decisiva que determinará quem avançará para a grande final da Liga Vale Norte Feminina.

Conhecido por sua trajetória vitoriosa, o Atlético Ibirama busca chegar à final pelo quarto ano



MENINAS do Atlético de Ibirama buscam mais um título

consecutivo. Com dois títulos e um vice-campeonato, a equipe se destaca como a mais vitoriosa da competição e tem a chance

de conquistar o terceiro caneco este ano.

A partida promete ser emocionante, já que o Marcílio Divas

terminou a primeira fase em primeiro lugar, evidenciando a força e a consistência de seu jogo. Será um confronto equilibrado

onde ambos os times darão o seu melhor em campo.

Em jogo único, a equipe que sair vitoriosa garantirá sua vaga na final, enquanto um empate levará a decisão para os pênaltis, aumentando ainda mais a tensão e a expectativa dos torcedores. "Os fãs do futebol feminino poderão acompanhar um duelo de alto nível, com muita garra e determinação de ambas as equipes. O Atlético Ibirama Feminino está confiante e preparado para mais esse desafio, em busca de mais um título para sua já vitoriosa história na Liga Vale Norte", informou o clube em rede social.

Campeonato Municipal de Futebol de Ibirama: Quartas de final agitam o fim de semana

NESTE SÁBADO, DIA 22, não haverá rodada, retornando no dia 29 de junho

Marcelo Zemke
noticias@jornalvaledonorte.com.br

Foi dada a largada para as eliminatórias do Campeonato Municipal de Futebol de Ibirama, Taça Handwerk Cervejaria. No último sábado, dia 15, os torcedores acompanharam os jogos de ida das quartas de final do campeonato. Os jogos de volta das quartas de final prometem ainda mais emoção e disputa acirrada.

No Estádio da Colina, o SER Guarani mostrou sua força ao golpear a SD União por 9 a 0,



PSG abriu vantagem contra o Unidos Alto Vale

garantindo uma vantagem significativa para a partida de volta. No Estádio do Primavera, a equipe do Primavera venceu o UFC por 3 a 1, também assegura-

rando uma posição confortável para o próximo confronto.

Já no Estádio Iroldo Koepsel, o Taquaras conquistou uma vitória apertada sobre o Tupy,

com o placar de 3 a 2. Enquanto isso, no Estádio Arno Grahl, o PSG/Carneiro Montagem superou o Unidos Alto Vale por 2 a 0. A diretoria do PSG/Carneiro Montagem comemorou o desempenho da equipe: "Com um bom desempenho, vencemos o Unidos por 2 a 0, garantindo uma vantagem importante para o próximo confronto. Clube com muito orgulho e nos encheram de alegria", declarou em nota.

Os jogos de volta das quartas de final prometem ainda mais emoção e disputa acirrada. No entanto, os torcedores terão

que aguardar um pouco mais, pois no próximo sábado, dia 22 de junho, não haverá rodada. As partidas retornam no dia 29 de junho, quando os times voltarão a campo em busca de uma vaga nas semifinais do campeonato.

O Campeonato Municipal de Futebol de Ibirama segue proporcionando grandes emoções aos amantes do esporte na região, com partidas repletas de gols e momentos decisivos. A Taça Handwerk Cervejaria continua sendo o grande troféu almejado por todos os clubes participantes.

Polícia Militar realiza operação contra o tráfico de drogas em Presidente Getúlio

AÇÃO INICIOU logo no início da manhã de sexta-feira

Marcelo Zemke
noticias@jornalvaledonorte.com.br

A Polícia Militar iniciou na manhã desta sexta-feira, 21, uma ampla operação de combate ao tráfico de drogas no município de Presidente Getúlio. A ação, que começou nas primeiras horas do dia, envolve um grande contingente de policiais e diversas viaturas, contando com o apoio do Pelotão de Policiamento Tático (PPT).

Segundo informações preliminares, a operação visa desarticular pontos de venda e distribuição de entorpecentes em várias localidades do município. A movimentação policial tem chamado a atenção dos moradores.

Conforme informado pelo comandante 2ª Companhia de Polícia Militar de Ibirama, capi-



tão PM Gustavo Filipe de Oliveira Córdova a operação em Presidente Getúlio objetiva o cumprimento de Mandados de Busca e Mandados de Prisão. A operação é resultado de um longo período de investigação e planejamento, que envolveu a coleta de informações e monitoramento de atividades suspeitas. O objetivo é enfra-

quecer as redes de tráfico que operam na região e trazer mais segurança para a população de Presidente Getúlio.

Durante a ação, os policiais realizaram buscas em diversas residências e estabelecimentos comerciais, além de abordagens a veículos e pessoas em atitudes suspeitas. Até o momento, vários suspeitos foram detidos e uma quantidade significativa de drogas e dinheiro foi apreendida.

Esta operação faz parte de uma série de ações coordenadas pela Polícia Militar, visando combater o tráfico de drogas e reduzir os índices de criminalidade. A expectativa é que, com essas medidas, seja possível garantir maior tranquilidade e segurança para os moradores de Presidente Getúlio e região.

Polícia Civil cumpre mandado de prisão por dívida de pensão alimentícia em Ibirama

HOMEM, QUE NÃO OFERECER RESISTÊNCIA, foi encaminhado ao Presídio Regional de Rio do Sul

Na tarde de terça-feira, 18, a Polícia Civil de Ibirama cumpriu um mandado de prisão relacionado a uma dívida de pensão alimentícia. A ação ocorreu após a emissão de uma ordem judicial que determinava a captura do devedor.

Ao receberem a notificação do mandado, os policiais civis se dirigiram ao endereço do indivíduo. No local, encontraram o homem, a quem deram voz de prisão. O detido não ofereceu resistência durante a abordagem.

Após a prisão, o homem foi conduzido ao Presídio Regional de Rio do Sul, onde permanecerá à disposição do Poder Judiciário para os procedimentos legais cabíveis.

A Polícia Civil de Ibirama reafirma seu compromisso com o

cumprimento das leis e a manutenção da ordem, garantindo que as determinações judiciais sejam rigorosamente executadas.



HOMEM foi preso em sua residência

Ibirama fica Campeã Geral do Regional dos Juguinhos Abertos

36° JOGUINHOS ABERTOS de Santa Catarina foram realizados em Campos Novos

O Município de Ibirama ficou mais uma vez no nível mais alto do pódio em uma competição, desta vez a cidade conquistou de forma inédita a Etapa Regional dos 36° Juguinhos Abertos de Santa Catarina, realizada em Campos Novos entre 13 e 17 de junho.

De acordo com o assessor de Esportes da CME de Ibirama, Fábio Beninca, “esta é a primeira grande competição dos atletas do ano, que buscaram vitórias para chegar à etapa estadual, que será realizada em julho no município de Caçador”, destacou. A competição reunirá apenas as 16 melhores cidades do Estado, sendo que Ibirama já garantiu sua vaga. O município participará nas modalidades voleibol naipes masculino e feminino, tênis de mesa masculino, taekwondo masculino



ETAPA regional teve a participação de 29 municípios



FOTOS: DIVULGAÇÃO

e feminino e karatê, também com ambos os naipes.

Ibirama ficou à frente de Municípios como Rio do Sul, Joaçaba e Lages. Apesar de ter empatado com Rio do Sul, com 29 pontos, Ibirama ficou em primeiro lugar devido ao critério de desempate, considerando as vitórias no voleibol masculino e feminino. Joaçaba somou 26 pontos assim como Lages, também com 26 pontos. A Etapa Regional contou com a parti-

cipação de 29 Municípios.

Nas finais o Voleibol masculino venceu Lages por 3x1, já o feminino desbancou a favorita equipe de Joaçaba no tie break por 3x2. O Futebol de campo esteve bem perto da classificação, na semifinal acabou perdendo para Luzerna nas penalidades após empate em 2x2 no tempo normal. Ainda teve a chance de buscar a terceira vaga, mas perdeu para Ouro por 1x0 na disputa do 3º/4º

lugar. A delegação, formada por 60 atletas, também participou da modalidade Futsal Feminino.

“Os resultados alcançados não foram por acaso, mas fruto de um ótimo planejamento por parte dos técnicos e atletas que se dedicaram nos treinos e jogos para buscar a classificação”, finalizou Beninca.

Já a etapa estadual dos Juguinhos Abertos de Santa Catarina acontece entre 19 a 28 de julho em Caçador (SC).

Ibiramense Nelson Júnior brilha no Campeonato Brasileiro de Nataç o Paral mpica

NELSON J NIOR trouxe cinco medalhas para casa, sendo quatro ouros

No  ltimo fim de semana, dias 15 e 16 de junho, o nadador Nelson J nior, de Ibirama, fez hist ria no Campeonato Brasileiro de Nataç o, realizado no Comit  Paral mpico Brasileiro, em S o Paulo/SP. O atleta se destacou, conquistando um total de cinco medalhas: quatro de ouro e uma de prata.

Nelson J nior sagrou-se bicampe o brasileiro nos 200m costas, confirmando seu dom nio na modalidade. Al m disso, ele conquistou o t tulo de campe o brasileiro nas provas de 400m medley,

800m livre e 1500m livre. Para completar sua participa o, Nelson tamb m garantiu a medalha de prata nos 200m livre, mostrando sua versatilidade e talento em diferentes estilos e dist ncias.

Os resultados obtidos por Nelson J nior no Campeonato Brasileiro reafirmam sua posi o de destaque entre os nadadores paral mpicos, al m de exemplo de dedica o no esporte. Com sua determina o e habilidade, o ibiramense continua a inspirar e elevar o nome de sua cidade natal no cen rio es-

portivo nacional.

O nadador possui como apoiadores a Altermed, Santa Inn Hotel, Hammerhead Sports, Dual Power Academia, Pistarini Treinamento Funcional, Julio Pistarini Personal Trainer, Esporte Clube Conc rdia, ARCA Associa o Paradesportiva, Master Sistemas de Seguran a, Jane G hrke Nutricionista, Humberto Veronezi, Astel Floripa e J nior Nata o.

O atleta Paral mpico   vice-campe o Brasileiro 100m Costas, e representa a cidade de Blumenau.



NELSON   bicampe o brasileiro

FOTO: DIVULGA O

Esporte   Nosso com Jota Nascimento

jotanascimento@hotmail.com



Vamos com nossa coluna de esportes, j  falando da sequ ncia do Municipal de Campo de Presidente Get lio, onde temos as disputas nas categorias Aspirantes e Principal. Teremos a realiza o de mais uma rodada no fim de semana e vamos primeiro com os Aspirantes. No campo do Palmeiras domingo 15h teremos Palmeiras x Catarinense, no mesmo hor rio mas no campo do Atl tico Serranos se enfrentam Atl tico Serrano, valendo ainda pelos Aspirantes no campo do Pinheiro  s 13h30 tem Atl tico Par /Pinheiro x Rio Grande do Norte e no campo do Niter i tamb m  s 13h30 tem Niter i x Vasquinho.

J  na principal dois jogos movimentam o final de semana de Presidente Get lio.  s 15h30 no campo do Pinheiro se enfrentam Atl tico Par /Pinheiro e Rio Grande do Norte e no campo do Niter i tamb m  s 15h30 tem Niter i x Vasquinho. Registrar aqui que Atl tico Par /Pinheiro x Rio Grande do Norte ter  transmiss o na Rede Vale Norte de Comunica o.

Em Jos  Boiteux depois de uma bel ssima final da Bocha tanto na chave Prata quanto na chave Ouro- Al s tivemos a narra o pela primeira vez da bocha na Rede Vale Norte de comunica o, a dire o do esporte da cidade em nome do Diretor de Esportes Gabriel Roedel (Bibi) j  est o se movimentando pra realiza o do Municipal de Futsal na cidade. Nesta  ltima semana j  houve reuni o com as equipes interessadas em participarem da competi o e as informa es s o as seguintes: Na categoria Livre 16 equipes interessadas em disputarem a competi o, quatro chaves com quatro equipes em cada, o sorteio ser  realizado no dia 26 de Junho. No Feminino 05 equipes demonstraram interesse em participarem e no Veteranos 016 equipes, tanto no Feminino , quanto no Veteranos ficou definido que ser  todos contra todos em turno  nico e os quatro melhores passando para as semifinais da competi o.

TEMOS UM IM VEL ESPERANDO POR VOC 

3352 2045
rosablue.com.br

Venha tomar um caf  e nos fazer uma visita
Rua Dr. Get lio Vargas, 660 | Comercial Ilha Bela, sala 03
Bairro Revolver | Presidente Get lio

Chama no WhatsApp: 47 3380 0800

unifique

Uma fam lia telecom

completa

#completaprovoc 

Internet | Telefonia
TV HD | Data Center

VEEM PRA UNIDAVI



PRESENCIAL HIFLEX

ADMINIS TRAÇÃO

Bacharelado
4 anos
Noturno
R\$ 836,00

PRESENCIAL

DIREITO

Bacharelado
5 anos
Noturno
R\$ 1.022,20



EAD+

ADMINIS TRAÇÃO

Bacharelado
4 anos
Noturno
R\$ 338,50

EAD+

CIÊNCIAS CONTÁBEIS

Bacharelado
4 anos
Noturno
R\$ 338,50



+Sobre os cursos



INSCREVA-SE AQUI!



SALGADOS
FAMÍLIA SCHULZ



RÁDIO BELOS VALES



Mewes Elétrica