

GO 89.9

Gaby Confeções

BAILE DO TRABALHADOR

30/04 22H

SAN FRANCISCO A NOITE INTEIRA



CLUBE CAMIONEIROS - PRES. GETÚLIO

PWS
MIRO PRESTADORA DE SERVIÇOS

NELSON
VIRTUOSO
Restaurante
Hamônia

JOSÉ ADALCIDO
KRIEGER
NRJK

SUPERMERCADO
JOTAP
LH TECH

Alto Vale
Tecnologia
SISPRÓTECH

RECORTE
ESTE CUPOM

VALE 01 INGRESSO

Seu ingresso oficial poderá ser retirado SOMENTE na segunda-feira (29/04/24) na Rádio Belos Vales.

VOCÊ GANHOU UM PRESENTE DO JORNAL VALE NORTE
FELIZ DIA DO TRABALHADOR

VEEM PRA UNIDAVI



CAMPUS
**PRESIDENTE
GETÚLIO**

(47) 3352.1027



PRESENCIAL HIFLEX

**ADMINIS
TRAÇÃO**

Bacharelado
4 anos
Noturno
R\$ 836,00

PRESENCIAL

DIREITO

Bacharelado
5 anos
Noturno
R\$ 1.022,20

SELE TIVO 2024 UNIDAVI

EAD+

**ADMINIS
TRAÇÃO**

Bacharelado
4 anos
Noturno
R\$ 338,50

EAD+

**CIÊNCIAS
CONTÁBEIS**

Bacharelado
4 anos
Noturno
R\$ 338,50

ead+

+Sobre os cursos



INSCREVA-SE AQUI!

BOLSAS
100%



NOTÍCIA RUIM VOA:



**O MOSQUITO
DA DENGUE
TÁ NA ÁREA**



**AEDES,
AQUI TU NÃO
TE CRIA!**



#ACABE COM  ADENGUE



Preste atenção em locais e recipientes que **podem acumular água.**



Limpe semanalmente sua casa e quintal.



Prevenir é uma responsabilidade de todos.



REDE VALE NORTE
DE COMUNICAÇÃO

89.9

RÁDIO BELOS VALES



TV VALE NORTE

JOSÉ BOITEUX

CELEBRAÇÕES
dos 35 anos do
município seguem
até o domingo

Ao todo, sete meninas
concorreram ao título
rainha em José Boiteux.
PÁG.06



FOTO: ELIANA FOTOGRAFIAS

PRESIDENTE GETÚLIO

BOMBEIROS Voluntários
iniciam projeto em escolas

Projeto Bombeiro na Escola irá atender
crianças das escolas municipais PÁG.14



FOTO: DIVULGAÇÃO

COMERCIAL AMARILDO
MATERIAIS DE CONSTRUÇÃO

- IBIRAMA: 3357.2163
- DALBÉRGIA: 3357.0145
- APIÚNA: 3353.1583
- RIO DO SUL: 3525.3362

JVN **Jornal Vale do Norte**

IBIRAMA • SANTA CATARINA • ANO 62
SEMANA DE 27 DE ABRIL A 3 DE MAIO DE 2024 • Nº 2.251 • R\$ 7,00

ESTACIONAMENTOS

CDL de Ibirama estuda projeto de cobrança por vagas rotativas na área central

PROJETO que deve ser desenvolvido pela CDL de Ibirama tem o objetivo disciplinar o uso das vagas de estacionamento na cidade por consequência do número de veículos ocupando as mesmas durante todo o dia. PÁG.09



FOTO: MARCELO ZEIMKE



VERSÃO DIGITAL
JORNAL VALE DO NORTE

REDE ESTADUAL

GREVE de professores estaduais deve continuar até apresentação de nova proposta

Em Ibirama, cerca de 30% dos professores haviam aderido à mobilização até a quinta-feira PÁG 08



FOTO: REPRODUÇÃO

ECONOMIA

SALA do Empreendedor reduz inadimplência com atendimento especializado

Equipe superou expectativa e conseguiu reduzir a inadimplência em 17% PÁG.07



FOTO: DIVULGAÇÃO

Hermann Aichinger

Nascido na cidade de Weiden na Baviera, região sudeste da Alemanha em 17 de fevereiro de 1886, Hermann Aichinger sonhou em vir para o Brasil muito cedo, quando tinha apenas 7 anos.

Estudou no colégio em Lindau, cidade localizada numa ilha no lago de Constança, a 375 km de Weiden, cujo diretor era Dr. Kellermann, amigo da princesa Tereza da Bavária. A princesa havia feito uma expedição ao Amazonas e entregou todo acervo para escola em Lindau. Isto fortaleceu ainda mais o desejo de vir ao Brasil pois Hermann ficou responsável por este acervo.

Dando sequência a sua formação, estudou aprendizado bancário e mais tarde iniciou o aprendizado de cervejeiro, para assumir a cervejaria da família Bürgerbräu Wieden GmbH.

Os estudos de cervejaria foram realizados em Passau onde passou por todos os departamentos de produção, depois foi para Copenhague, na Dinamarca onde estudou fisiologia da fermentação.

Durante um ano serviu ao exército. Mais tarde, em 1909 foi contratado para trabalhar na Antártica de São Paulo e deveria ir para uma cervejaria a ser instalada em Ribeirão Preto, SP, mas tudo saiu bem diferente.

Desembarcou no Brasil em agosto de 1910. Percebeu logo que não seria possível fazer uma independência financeira trabalhando na Antártica e, após desentendimento com a cervejaria, amadureceu o plano de ir para o sul do Brasil com o Sr. Hoenig outro alemão que trabalhava com as máquinas na cervejaria e falava muito sobre Santa Catarina, principalmente da colônia alemã de Blumenau.

Já em Ibirama (Hammonia) foram a procura por matas ricas em madeira de lei com muito cuidado, pois o local era extremamente selvagem. Chegaram uma semana após a morte por flechada de índios do imigrante russo Pletz no final de 1910. Mais tarde, Hermann viria a doar esta flecha e outros artefatos indígenas ao museu Linden de Antropologia em Stuttgart, Alemanha.

Em geral era necessário um aprendizado mais prolongado para se estabelecer naquela vida primitiva. O ponto de partida para essas excursões foi o hotel de Willy Lüderwald (mais tarde hotel Berg) primeiro imigrante a se estabelecer em Hammonia.

A filha de Lüderwald, Magdalene Lüderwald, a primeira criança a nascer em Hammonia, mais tarde tornou-se esposa de Hermann.

Instalou uma pequena serraria na região conhecida com Rafael Cedro no lote 138 A de 2 hectares, Braço do Rafael 23/01/1911 conforme livro do arquivo histórico de



Casa onde residiram a partir de 1930



Hermann e Magdalene com seus filhos em 1936

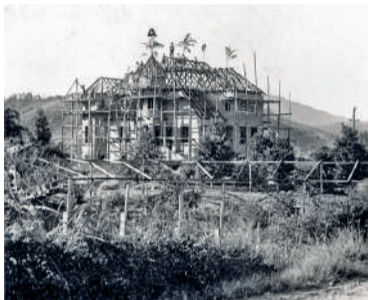

Ibirama.

Quando eclodiu a guerra em 1914 embarcou para Europa e lá ficou durante 5 cinco anos, sem dar nenhuma notícia.

Durante a guerra conheceu Guenther Plüschow, o aviador de Tsingtau (cidade alemã) de quem se tornou amigo. Em 1928 Plüschow veio ao Brasil com seu próprio avião, visitou Ibirama, foi até o posto indígena onde filmou um documentário, mais tarde enviou um pacote com tecidos e sabão para os botocudos e também fotografias. O livro que o aviador escreveu e deu com dedicatória para Hermann, em 23.07.1928 foi doado pela família para o departamento de cultura da Prefeitura Municipal de Ibirama SC.

Em carta a Hermann Aichinger, Plüschow comenta: "os dias em Hammonia e o sensacional Eduardo (o indigenista Eduardo de Lima e Silva Hoerhan) recordarei com muito carinho. Eles foram maravilhosos para mim, desejo tudo de bom ao senhor Hermann e agradeço por toda sua consideração e a velha e fiel camaradagem".

Após o termino da Primeira Guerra, Hermann Aichinger voltou ao Brasil e tratou de expandir a serraria, investindo em equipamentos importados da Alemanha bastante modernos para a época. Passou por inúmeras dificuldades financeiras, ataques dos índios, incêndios, e outros contratemplos.

Em função de todas essas dificuldades transferiu as instalações da serraria para Lote 80 no caminho da estação (hoje área central de Ibirama) em 04/01/1921, onde passou

a produzir compensados e laminados, e mais tarde a produção de tabuinhas para caixas de charutos na Aichinger S.A Madeiras.

Em 1936, em busca do aperfeiçoamento do estudo de seus filhos, mudou com a família para São Paulo e, em virtude da Segunda Guerra Mundial, ficou na capital paulista por mais de dez anos. De São Paulo foi, via Santos, parar no Rio de Janeiro tentar a sorte novamente...durante a viagem conheceu um comerciante de charutos que perguntou se faria caixas de charutos pois tinha dificuldades com fornecedores. Foi assim que surgiu a ideia, pois como já possuía o conhecimento dos laminados, tudo ficaria mais fácil. Hermann foi no mesmo navio para a Bahia onde fechou seus primeiros negócios para produzir caixinhas de charutos.

Devido à falta de opções de entretenimento para seus funcionários, na época cedeu uma parte do terreno (nos fundos da empresa) para atividades esportivas. Mais tarde em 20 de setembro de 1951 Hermann Aichinger doou o terreno para o que veio a se transformar no clube Atlético Hermann Aichinger, que atualmente possui um estádio com capacidade para 6mil pessoas.

O Clube participou por diversas vezes do Campeonato Catarinense de futebol da Primeira Divisão, dando muitas alegrias aos ibiramaenses e aos moradores de toda região.

Na história mais recente, uma das filhas de Hermann, Eva Maria doou um novo terreno para o clube que tem o objetivo de fazer no local o acesso principal e uma praça em homenagem ao Hermann Aichinger.

Sempre muito solidário com a comunidade prestou auxílio em diversos segmentos da sociedade: na construção do hospital Hansahoehe, na Escola Alemã, no acesso para cidade (rua Blumenau), na Igreja Martin Luther, no transporte escolar.

Com Magdalene Lüderwald que já tinha um filho chamado Ekkehard, Hermann teve outros quatro filhos Ruth, Nadja, Wolff e Eva Maria. Por sua paixão pela família, construiu uma casa grande e confortável "o castelinho" que serviu de moradia para a família a partir de 1930.

Hermann Aichinger faleceu em 15 de novembro de 1973 e pouco tempo após a sua morte, a Aichinger Madeiras encerrou suas atividades. Atualmente, no local da fábrica está um Supermercado e outros comércios e residências.

Hoje a casa "castelinho" é moradia da neta Verena Uebele.

Texto elaborado em 2018 por Verena Uebele e Bettina Staudinger, netas de Hermann Aichinger.

Texto revisado em 2022 por Bettina Staudinger.

JVN na História



#AMELOÁ
FEIJOADA
solidária
arrecará fundos
para a campanha
Valor do cartão e de R\$ 20,00
e o evento é promovido pelo
restaurante Old Bar. PÁGS. 3D



ECONOMIA
COMPRA de
madeira in natura
pela China preocupa
setor
Inclutivos da madeira geram
mais de 65mil postos de
emprego diretos em SC. PÁGS



COMÉRCIO
CDL DE IBIRAMA
lança campanha de
Dia das Mães
Haverá distribuição de
lapiseiras e sorteios
de valores de R\$200,00 em
compras. PÁGS. 7



HÁ TRÊS ANOS, o JVN destacou as ocorrências de incêndio atendidas pelos Bombeiros Voluntários de Ibirama.



FB.com/JornalValeDoNorte

PREVISÃO DO TEMPO

27	28	29	30	01	02	03
SABADO	DOMINGO	SEGUNDA	TERÇA	QUARTA	QUINTA	SEXTA
F° 18 C° 32	F° 19 C° 30	F° 18 C° 31	F° 20 C° 31	F° 20 C° 30	F° 19 C° 31	F° 18 C° 29



DUAS PESSOAS MORRERAM EM UM ACIDENTE entre um Peugeot Partner, Volkswagen Voyage e duas carretas, que ocorreu por volta das 13h15, no Km 155,1 da BR-470, entre os municípios de Trombudo Central e Agronômica. As vítimas estavam em um carro terceirizado da Secretaria de Saúde de Curitiba e retornavam de um tratamento de saúde.

Jornal Vale do Norte



Os artigos assinados são de exclusiva responsabilidade do autor. A redação do JVN reserva-se o direito de recusar, modificar ou alterar textos enviados para o jornal.

Jornalista Responsável/Editor Chefe:
Marcelo Zemke (J.P. 02602/SC)
Dúvidas/Entrega e Recebimento JVN
47 3357-2236

Diagramação: Carina Brandt
Gerente RBV/JVN: Alisson Cheny
Impressão: Riosul

Circulação: Ibirama, José Boiteux, Pres. Getúlio, Dona Emma, Witmarsum, Vitor Meireles, Apiúna e Lontras. **Endereço:** Rua Três de Maio, 11 - Centro - Ibirama - CEP: 89140-000.
Fone: (47) 3357 2236 / 3357 4031. **Tiragem:** 1.500 exemplares. E-mails: noticias@jornalvaledonorte.com.br / arte@jornalvaledonorte.com.br / publicidade@jornalvaledonorte.com.br

Vice-prefeito Claudenir Sensi é pré-candidato à prefeitura de José Boiteux

ELE TEM O APOIO do atual prefeito Adair Antônio Stollmeier (Pico) e o ex-prefeito Jonas Pudewell

Marcelo Zemke
noticias@jornalvaledonorte.com.br

Seguindo com a proposta de oportunizar com que os pré-candidatos à prefeitura da região exponham suas ideias, o Rede Vale Norte recebeu para uma sabatina, o atual vice-prefeito de José Boiteux, Claudenir Sensi. Ele foi oficializado pela sigla para concorrer nas eleições de outubro, em um evento contou com a participação e o apoio das lideranças dos partidos Progressistas (PP), Partido Social Democrático (PSD) e PODEMOS, consolidando assim uma união política promissora.

Além de defender eleições limpas, movidas a propostas e novas ideias, ele diz se sen-

tir motivado diante do desafio político, que tem unanimidade e o apoio das lideranças influentes presentes, como o atual prefeito Adair Antônio Stollmeier (Pico) e o ex-prefeito Jonas Pudewell.

Ele elencou demandas como saneamento e mobilidade urbana. “O município está preparado e pronto para receber desenvolvimento em diversa áreas, para crescer e receber pessoas para vir morar”.

Conforme apoiadores, Claudenir Sensi, conhecido por sua dedicação e comprometimento com o desenvolvimento de José Boiteux, surge como uma figura forte e capaz de liderar os destinos da comunidade. Sua trajetória como vice-prefeito evidencia



SENSI elencou demandas no município de José Boiteux

sua capacidade de gestão e sua proximidade com as demandas e necessidades do povo boiatense “Eu vim para José Boiteux há cerca de 20

anos. A cidade me acolheu e eu cresci junto com ela. Vejo esta oportunidade de disponibilizar quatro anos de minha para ver José Boiteux conti-

nuar crescendo. Por isso coloquei meu nome à disposição”, justificou.

Durante a sabatina, Sensi teve a oportunidade de apresentar suas ideias para o futuro de José Boiteux, destacando questões como desenvolvimento econômico, educação, saúde e infraestrutura.

Sua experiência como vice-prefeito e seu conhecimento da realidade local foram pontos-chave na discussão de soluções para os desafios enfrentados pelo município. “A maior carência de José Boiteux é um Cemitério Municipal, que é um caso de urgência, e o escoamento do esgoto da área central. As nossas tubulações são muito antigas e defasadas”, defendeu.

Deputado Oscar se reúne com Secretário Cleverson para implantar medidas de proteção aos produtores de leite

A CRISE NO SETOR LEITEIRO iniciou no ano passado em virtude do aumento da importação do leite

O deputado estadual Oscar Gutz (PL) se reuniu com o Secretário de Estado da Fazenda, Cleverson Siewert para estudar e implantar medidas de proteção aos produtores de leite de Santa Catarina, a exemplo do que foi adotado pelos governos do Paraná e de Minas Gerais. Em setembro do ano passado, por iniciativa de Gutz, a Assembleia Legislativa de Santa Catarina (Alesc) realizou em Presidente Getúlio, uma audiência pública para discutir sobre os custos de produção leiteira e os prejuízos causados ao setor em virtude da importação de leite.

A crise no setor leiteiro iniciou no ano passado em virtude do aumento da importação do leite. Na ocasião o deputado Oscar realizou uma série de audiências públicas pelo estado, para mobilizar o setor e defender os produtores. Santa Catarina é o 4º maior produtor do país e Presidente Getúlio, no Alto Vale é a segunda maior bacia leiteira do estado.

A intenção é estimular os laticínios e empresas do setor, utilizarem a matéria prima produzida no Brasil. Para isso é necessário revogar a tributação especial das empresas que utilizam produto importado através de um decreto do governo do estado.

De acordo com o deputado Oscar, a Secretaria da Fazenda está preparando um decreto e um estudo, para que além da tributação especial, seja criado um benefício que estimule os pequenos produtores. “Muitas famílias abandonaram a atividade, e precisamos garantir que nossa produção não seja prejudicada. Por isso defendemos a revogação da tributação especial e um incentivo ao pequeno produtor” afirma.

Na década de 90 o estado somava mais de 70 mil produtores e atualmente conta com cerca de 20 mil, segundo o deputado, a médio prazo a cultura do leite pode deixar de existir no estado se nada for feito

“O agricultor tem pressa, nós temos pressa. São fa-

mílias que só sabem fazer isso e investiram todo o

seu capital na produção de leite.”



FOTO: DIVULGAÇÃO



dia do
Trabalhador

1º MAIO

SINIL

José Boiteux tem sete candidatas à Rainha do Município

FESTIVIDADES DE 35 ANOS iniciaram nesta sexta-feira, dia 26, e encerram-se no domingo com tarde dançante

Ao todo, sete meninas concorreram ao título rainha em José Boiteux. A escolha acontece durante as comemorações dos 35 anos de emancipação político-administrativa. Considerada uma das festas mais tradicionais do Vale Norte, ela terá atrações entre sexta-feira, dia 26 a domingo, dia 28. A escolha da Rainha acontece no sábado, a partir da 20h, no Centro Municipal de Eventos Independente.

As vencedoras, Rainha, 1ª e 2ª Princesas, passam a divulgar e representar o município de José Boiteux em diversos eventos. As eleitas terão a oportunidade de representar a cidade de José Boiteux, especialmente sua gastronomia, turismo, hospitalidade e identidade cultural e nos eventos em que o Município estiver prestigiando, além de divulgar as ações da Prefeitura de José Boiteux. Conforme o edital, as candidatas serão analisadas nos quesitos: beleza, simpatia, postura, desenvoltura e capacidade de comunicação.

Além dos prêmios que estão no edital para a escolha da realeza de José Boiteux, as jovens candidatas também concorrem a vários brindes doados pelo comércio.

Para todas as participantes, o Bazar LL irá doar um mimo especial.

Para a rainha e princesas eleitas, os prêmios são ainda melhores. Cada uma recebe-



FOTO: ELIANE FOTOGRAFIAS

ESCOLHA acontece no sábado, dia 27, a partir das 20h

rá: Um par de calçados doado pela Oliveira Vestuário; Um perfume boticário do Bazar LL; Um kit skincare da Stylo Farma; Um conjunto de colar e brincos da Marly Aviamentos; Um vale compras de R\$ 100,00 na Kemanía Utilidades e Outlet; e Uma calça Divero e uma blusa básica da Day Modas.

Para concorrer, as candidatas devem cumprir alguns requisitos básicos, como residir no município por no mínimo um ano, ser solteira e não viver em união estável, terem entre 16 e 25 anos, além de outros critérios que constam no edital.

Todas as candidatas receberão premiação pela participação, já a Rainha receberá faixa, coroa, um buquê de flores e R\$ 1mil em dinheiro, a 1ª Princesa receberá faixa, coroa, um buquê de flores e R\$ 500,00 em dinheiro e a 2ª

Princesa receberá faixa, coroa, um buquê de flores e R\$ 300,00 em dinheiro.

Atrações

O fim de semana será de muitas atrações nas comemorações do 35º aniversário de José Boiteux. As festividades iniciaram na sexta-feira, dia 26, com o tradicional passeio ciclístico com sorteio de brindes e encerram-se no domingo, com a com um churrasco por adesão e a tarde dançante.

Entre os destaques da festa está o corte do bolo de 35 anos, que acontece no Centro Municipal de Eventos Independente, e o tradicional jantar com o melhor da cozinha caseira italiana, que será realizado já na sexta-feira.

A entrada é gratuita para todas as atrações musicais e festival das crianças.

Dra. Aline de Souza CRBM 5 2722

Especialista em rejuvenescimento natural, atende há 8 anos na área estética avançada com mais de 14 mil atendimentos realizados. Proprietária da Clínica Spazio Dra. Aline Souza em Ibirama, atua com sua equipe para promover autoestima, produtividade e saúde.



Além da
ESTÉTICA

Olá a todos, é um prazer estar aqui novamente para compartilhar mais algumas reflexões e dicas valiosas sobre como elevar a autoestima e cultivar uma mentalidade positiva.

Na semana passada, conversamos sobre a importância de cuidar da nossa aparência como parte essencial do autocuidado. Hoje, quero dar continuidade a esse tema e compartilhar algumas estratégias práticas que podem ajudá-lo a se sentir mais confiante e seguro em sua própria pele.

1. Pratique a gratidão: Reserve alguns minutos todos os dias para refletir sobre as coisas pelas quais você é grato em sua vida. A gratidão é uma poderosa ferramenta para mudar nossa perspectiva e nos ajudar a valorizar nossas próprias conquistas e qualidades.

2. Cuide da sua saúde mental: Priorize o seu bem-estar emocional, buscando atividades que promovam relaxamento e tranquilidade, como meditação, yoga ou simplesmente um momento de quietude. Cuidar da saúde mental é fundamental para uma autoestima saudável.

3. Pratique a autocompaixão: Seja gentil consigo mesmo(a) e reconheça que todos nós enfrentamos desafios e momentos de vulnerabilidade. Em vez de se criticar, ofereça a si mesmo(a) o mesmo amor e compaixão que você daria a um amigo querido.

4. Cultive hobbies e interesses: Dedique tempo para atividades que lhe tragam alegria e satisfação, seja pintura, jardinagem, dança ou qualquer outra coisa que desperte sua paixão. Cultivar hobbies e interesses pessoais é uma ótima maneira de se conectar consigo mesmo(a) e se sentir realizado(a).

5. Cerque-se de pessoas positivas: Procure estar perto de pessoas que o(a) apoiem e incentivem a ser o melhor que você pode ser. Relacionamentos saudáveis e positivos são fundamentais para fortalecer nossa autoestima e nos sentir valorizados.

Lembre-se, elevar a autoestima é um processo contínuo e individual. Não há uma fórmula mágica, mas pequenas ações diárias podem fazer uma grande diferença em como nos sentimos em relação a nós mesmos(as) e ao mundo ao nosso redor.

Se você estiver buscando apoio adicional para elevar sua autoestima e cuidar de sua aparência, estamos aqui para ajudar. Entre em contato conosco pelo WhatsApp (47) 992653108 ou escaneie o QR CODE para agendar uma consulta e dar o próximo passo em sua jornada de autoaceitação e crescimento pessoal.

Lembre-se sempre: você é único(a) e merece ser valorizado(a) por quem você é.

Até a próxima semana!

Conquiste seus sonhos de forma planejada.

Com o Consórcio Cresol, fica fácil.

Escolha a parcela que melhor se enquadra em seu orçamento e o prazo para pagar. Fique mais perto das suas realizações com as vantagens de uma compra sem juros e sem entrada.

Confira os consórcios disponíveis:

Automóveis e motos

Máquinas, caminhões e utilitários

Imóveis

Serviços:

Estética, viagens, festas, cursos ou pequenas reformas

Conheça
nossos
Consórcios

App Cresol Consórcios
Baixe agora mesmo

CRESOL

CONSÓRCIOS

Sala do Empreendedor de Ibirama presta atendimento especializado e reduz inadimplência

EM parceria com o Sebrae de Santa Catarina, Sala conseguiu reduzir a inadimplência em 17%

Pandemia! Mesmo após o fim da pandemia da Covid-19, parte dos MEIs (Microempreendedores Individuais) enfrentaram dificuldades para quitar débitos federais, estaduais e municipais. Atentos ao problema, a equipe da Sala do Empreendedor de Ibirama, em parceria com o Sebrae de Santa Catarina, conseguiu reduzir a inadimplência em 17%, superando os 5% da meta inicial.

De acordo com Dulcenéia de Mattos, agente administrativa da Sala do Empreendedor, a equipe realizou campanhas



SALA do Empreendedor superou meta inicial de redução de inadimplência

e atendimento especializado para o parcelamento de dívidas de ISS, INSS e ICMS com a intenção de auxiliar o MEI a regularizar seus débitos. “Durante o ano de 2023 atuamos na divulgação de campanhas de regularização fiscal. Como resultado, em um total de 6.354 atendimentos durante o ano,

764 deles foram voltados ao parcelamento de débitos”, destacou a servidora. A perda de renda em virtude da pandemia gerou um acúmulo de dívidas entre as famílias brasileiras gerando um recorde de inadimplência. A vida financeira fragilizada fez com que grande parte dos MEIs não pudessem cumprir com suas obrigações tributárias.

O secretário de Desenvolvimento Econômico, Anderson Fozina Krüger, explica que a redução da inadimplência foi possível devido à possibilidade de parcelamento “Com aten-

dimento especializado, conseguimos viabilizar junto a estes MEIs o parcelamento desses débitos, garantindo a continuidade dos empreendimentos e sua importância na economia local”, destacou.

Atualmente, Ibirama possui 1.253 MEIs ativos. Somente em 2024, 78 CNPJs foram abertos, sendo 37 baixados, um saldo positivo de 41 novos empreendimentos. Quem precisar auxílio da Sala do Empreendedor de Ibirama, pode mandar uma mensagem para o aplicativo de mensagem Whatsapp, por meio do número (47) 3357-8555.

Viacredi Alto Vale promove assembleia e presta conta dos resultados de 2023 para os cooperados

NO EVENTO TAMBÉM FORAM APRESENTADAS as projeções para 2024. Serão mais de R\$ 7,9 milhões distribuídos aos cooperados

Marcelo Zemke
noticias@jornalvaledonorte.com.br

A Assembleia Geral Ordinária (AGO) da Viacredi Alto Vale, que foi realizada na terça-feira, dia 23, marcou o encerramento do Período Assemblear de 2024. Na ocasião foram apresentados os resultados de 2023 e as projeções para o futuro.

E em 2023, a Viacredi Alto Vale encerrou o ano com mais R\$ 7,9 milhões em sobras. Os recursos foram distribuídos já na quarta-feira, dia 23, proporcionalmente aos cooperados, de acordo com a movimentação financeira “A gente apresenta para os cooperados para que eles votem e escolham a melhor destinação para este valor. Este ano, vamos devolver para os cooperados, praticamente todo este valor em conta corrente. Este é um dos diferenciais de uma cooperativa de crédito” enfatizou o

diretor de Operações da Viacredi, Jocélio Tavares.

No ano passado, os mais de 120mil cooperados economizaram cerca R\$211milhões. “Esse valor é somado às economias em sobras, investimentos e tarifas. Este é um número significativo, e estes números ficaram na economia local, nos comércios e com os próprios cooperados. Se os cooperados tivessem feito as operações em uma instituição financeira tradicional, o gasto seria maior e o dinheiro não ficaria em nossas comunidades”.

Além do desenvolvimento local, Tavares destacou o atendimento simples e humanizado da cooperativa. “Este é nosso diferencial. As pessoas também podem ser atendidas no meio digital, mas de forma humanizada. Também temos o compromisso em buscar soluções ágeis”.

A Viacredi está presente em 17 municípios de Santa Catarina



ASSEMBLEIA teve a apresentação do Coral Cativar de Ibirama

e no Rio Grande do Sul, somando 26 postos de atendimento.

Para o presidente Leocadio Meneghelli, as expectativas são de ainda mais crescimento neste ano. “O crescimento da cooperativa, com mais postos de atendimentos aqui no Alto Vale, com melhorias nos postos de atendimentos. Inclusive, temos três postos no Rio Grande do Sul. Nosso objetivo é crescer também lá e fazer com que cada

vez mais tenhamos pessoas envolvidas no cooperativismo, pois além de temos uma atividade financeira, nós retribuimos para a comunidade em forma de benefícios”, disse.

Voto converteu R\$10,00 para projetos

Cooperados puderam votar

através do App Ailos e ajudar a definir os melhores caminhos para a Cooperativa. Somado a isso, cada voto converteu R\$10,00 para o Projeto Social Viacredi Alto Vale. Foram mais de 6 mil votos registrados. “Desde já é possível dizer que estamos muito satisfeitos e felizes com o engajamento dos nossos cooperados, o período assemblear tem resultados acima das nossas expectativas e podemos dizer que podemos dobrar a quantidade de votos em relação ao ano passado”, ressalta Ricardo da Silva, Diretor Executivo da Viacredi Alto Vale.

Além da aprovação, da destinação dos valores das sobras e a apresentação dos valores, outro momento marcante do evento foi a participação das crianças ibiramenses do Coral Cativar I, que foi um dos projetos sociais, impactados pela Viacredi Alto Vale em 2023.



Já pensou em ter um consultório médico na palma da sua mão?



Telemedicina

32 especialidades + 70 mil médicos

87% de solução dos casos na plataforma.

Sem coparticipação Sem limite de utilização.

Reduz custo com pessoal - Evita a utilização de serviço público.

Disponível 07 dias na semana, 24 horas por dia.



Saiba mais (47) 3357-4032

Greve de professores estaduais deve continuar até que governo apresente nova proposta, afirma Sinte-SC

EM IBIRAMA, cerca de 30% dos professores haviam aderido à mobilização até a quinta-feira

Marcelo Zemke

noticias@jornalvaledonorte.com.br

Em uma reunião de coordenadores do Sindicato dos Trabalhadores em Educação de Santa Catarina (Sinte-SC), na manhã desta quarta-feira (24), foi deliberado um novo calendário de greve para os próximos dias, com visitas às escolas e mobilizações diárias, além de um ato estadualizado, que será realizado em Florianópolis, no dia 30 de abril, às 14h. Na região de Ibirama, cerca de 30% dos professores haviam aderido à mobilização até a quinta-feira, dia 25.

Conforme informações repassadas pelo coordenador da regional do Sinte em Ibirama, Jalmir César Gonçalves de Araújo, são quatro as reivindicações dos professores. Entre os pontos pautados pela categoria estão a valorização da carreira com concurso público, com a aplicação do reajuste do piso sa-



FOTO: DIVULGAÇÃO

GREVE inciou na terça-feira, e teve adesão de pelo menos 40 professores até a sexta-feira, dia 26

larial em todos os níveis e a descompactação da tabela salarial; a revogação integral do confisco de 14% das aposentadorias; e a garantia de hora atividade para todos os professores dos anos iniciais e segundos professores, com a luta pela sua extensão a todos os profissionais da educação. "Hoje em SC temos cerca de 31% dos professores parados. Há escolas que estão funcionando parcialmente e outras estão completamente paradas. Aqui em Ibirama, o índice de professores que aderiram à gre-

ve, é próximo destes índices. O movimento tende a aumentar, por isso estamos passando nas escolas e conversando com os professores", disse.

Jalmir destaca que a categoria pede a apresentação da proposta de remuneração e de carreira. Segundo as informações do Sinte-SC, a greve deve durar enquanto a proposta não for apresentada. "A Lei federal 14.817/24, obriga os governos estaduais e prefeituras, implementarem planos de carreira atrativos. Hoje a categoria não

é respeitada, pois quem começa no magistério, começa ganhando o mesmo valor de quem já está atuando. A lei também estabelece piso atrativo e progressão, com graduação, pós-graduação ou mestrado. Queremos que o governo apresente um plano de carreira que valorize as diversas etapas de formação do profissional de educação".

ampliação do valor do vale-alimentação. Os professores aposentados também foram beneficiados com o fim da cobrança dos 14%".

"A próxima medida é o maior concurso da história da SED, com a contratação de 10 mil servidores efetivos, cujo edital está previsto para ser lançado no primeiro semestre de 2024. O objetivo é decidir se a categoria seguirá em negociações ou iniciará uma greve", garante em nota.

A Secretaria de Estado da Administração (SEA) informou que, em 2023, o governador Jorginho Mello anunciou um pacote de ações para valorizar os profissionais da Educação do Estado, no qual estão inclusos o aumento do vale-alimentação; o fim da cobrança dos 14% para professores aposentados; e um concurso que prevê a admissão de 10 mil novos servidores efetivos e cujo edital será lançado no primeiro semestre de 2024.

O que diz a Secretaria de Estado:

Na segunda-feira (22), a SED declarou que "as pautas levantadas pela categoria serão analisadas e discutidas com as secretarias de Estado da Administração e da Fazenda". Além disso, a SED diz que "em 2023, o governador Jorginho Mello anunciou um pacote de ações para valorizar os servidores da Educação. Os professores já foram beneficiados com a

Apae de Ibirama recebe doação da Manoel Marchetti para enriquecer atividades educativas

CARRETÉIS DE MADEIRA proporcionarão experiências recreativas e de leitura para alunos de todas as idades

A Associação de Pais e Amigos dos Excepcionais (Apae) de Ibirama, "Caesp Mãos de Amor", foi agraciada com uma doação de grande valor pela empresa local Manoel Marchetti. A doação, composta por carretéis de madeira de excelente qualidade, promete enriquecer as atividades educativas da instituição, abrangendo uma ampla faixa etária de alunos.

Os carretéis, confeccionados sob medida e com um acabamento impecável, serão utilizados em diversos espaços recreativos e cantinhos de leitura dentro da Apae. Essa iniciativa

não só proporcionará momentos de diversão e aprendizado para os educandos, mas também promoverá o desenvolvimento sustentável da região, demonstrando o compromisso social e a consciência ambiental da Manoel Marchetti.

A empresa, que celebra 68 anos de atuação no mercado madeireiro, reafirma seu comprometimento com a comunidade. A ação da Manoel Marchetti não passou despercebida pela direção da Apae de Ibirama, que expressou sua imensa gratidão pelo gesto solidário.

"Essa contribuição será fun-

damental para o desenvolvimento de atividades e projetos de nossa instituição", declarou a direção da Apae. "Gostaríamos de expressar nossa imensa gratidão à empresa Manoel Marchetti pela generosa doação dos carretéis. Essa contribuição será fundamental para desenvolvimento de atividades e projetos de nossa instituição".

A colaboração da Manoel Marchetti não apenas fortalece os laços entre a empresa e a comunidade, mas também inspira outras organizações a seguirem seu exemplo de responsabilidade social e compromisso com o

FOTO: DIVULGAÇÃO



CARRETÉIS serão utilizados pelos alunos em diversas atividades

bem-estar coletivo. "Agradecemos por acreditarem em nossa causa e parabenizamos a em-

presa por suas iniciativas que fazem a diferença em nossa comunidade".

CONSULTE REGULAMENTO NO SITE REDEVALENORTE.COM

REFORMA DO SEU CARRO

R\$ 3.000,00 EM REFORMA DO SEU CARRO - fornecido pela Tekcar Auto Peças e Chapeação e Pintura.

O prêmio não poderá ser convertido em dinheiro. A data do serviço, deve ser alinhado entre ganhador e empresa realizadora do serviço. A Empresa é responsável pela Mão de Obra e material usado para reforma, caso tenha que trocar peças, fica por conta do ganhador. Caso o ganhador não aceitar as condições deste regulamento, a empresa promotora sorteará o prêmio novamente.

JVN JORNAL VALE NORTE

MC FUNILARIA AUTOMOTIVA

REDE VALE NORTE DE COMUNICAÇÃO
JORNAL • RÁDIO 89.9 • TV ONLINE

PROMOÇÃO JORNAL VALE DO NORTE
RECORTE SEU CUPOM, PREENCHA E DEPOSITE NA URNA NA RREDE VALE NORTE "REFORMA DO SEU CARRO"

ASSINANTE: _____

CPF: _____

CARRO: _____

TELEFONE: _____

CIDADE: _____

Período de participação: Inicia em 15/01/2024 e termina 12/08/2024.

Para concorrer ao prêmio, os participantes devem assinar o Jornal Vale do Norte.

CDL de Ibirama estuda projeto de cobrança por vagas rotativas na área central

PROJETO AINDA DEVE ser avaliado junto à comerciantes e poder público

Marcelo Zemke
noticias@jornalvaledonorte.com.br

A Câmara de Dirigentes Lojistas (CDL) de Ibirama está considerando a apresentação de um projeto à Prefeitura Municipal visando a implementação de vagas rotativas na área central da cidade. Esta iniciativa visa trazer mais comodidade para quem realiza suas compras no comércio de Ibirama, que tem suas vendas prejudicadas pela falta de vagas.

Uma das propostas em análise é a adoção do sistema de cobrança por hora, popularmente conhecido como "área azul". Com a cobrança de estacionamentos, o dinheiro arrecadado seria convertido em decoração para a cidade em datas festivas, e em prêmios na promoção de Natal.

Conforme o presidente da CDL de Ibirama, Alisson Kufky, a intenção é que todas as vagas de estacionamento da área central de Ibirama, fique sob concessão da CDL pelo período de 10 anos, sendo implantado área de cobrança simbólica de R\$1,50 por hora, onde ainda a intenção é que os primeiros 15 minutos não tenha cobrança (tolerância).

O estacionamento rotativo abrangeria a rua Tiradentes, do portal turístico até na Rede Top, a rua Três de Maio (Rua da Rodoviária), e a Rua Getúlio Vargas, entre a ponte Gov. Irineu Bornhausen a Ponte Oswaldo Beltrami. "A CDL entende que isso vai deixar à disposição ao cliente, cerca de 300 vagas rotativas, e o lucro arrecadado será totalmente devolvido para os clientes na promoção de Natal de cada ano, em formato de sorteios de vales-compra. Se arrecadar, por exemplo, o valor de R\$ 50 mil ao longo do ano, iremos ter 500 raspadinhas de R\$100", esclareceu.

Ainda de acordo com presidente da CDL, a intenção não é 'ganhar



PROPOSTA autônoma de cobrança deve ser avaliada junto com a comunidade

dinheiro' e sim ter vagas disponíveis para os clientes do comércio. "Uma grande parte das vagas, hoje são ocupadas por pessoas que deixam o veículo o dia inteiro estacionado e com implementação, as vagas vão ser rotativas e sempre disponíveis".

Atualmente, a CDL de Ibirama explora um estacionamento em um terreno no centro do município. "Pensando no proprietário de loja e funcionários que necessitam de vagas o dia inteiro, a CDL já implantou um estacionamento particular na área central para uso dos mesmos, por 24 horas".

Projeto ainda será avaliado

Ele também salientou que se deve constituir uma comissão formada por lojistas e membros das entidades representativas - com a participação da comunidade, comerciantes, entidades de classe e poder público, para participar das discussões que podem dar origem a um decreto do executivo que regulamentará o estacionamento zona azul na cidade. "A ideia ainda está amadurecendo".

A Rua Tiradentes, principal via comercial do município, abriga uma

variedade de estabelecimentos, incluindo agências bancárias, lojas de eletrodomésticos, vestuário, restaurantes e bazares. Com a demanda por estacionamento intensificada, tanto por clientes quanto por colaboradores de empresas, a questão da mobilidade na área central tornou-se uma prioridade para a CDL.

O projeto que deve ser desenvolvido pela CDL de Ibirama tem o objetivo disciplinar o uso das vagas de estacionamento na cidade por consequência do número de veículos ocupando as mesmas durante todo o dia. Uma das formas estudadas e a forma de estacionamento autônomo, sem a presença de fiscais. Com a inteligência artificial, o sistema reconheceria a placa do veículo e mandaria a cobrança diretamente no WhatsApp do motorista já cadastrado, ou ainda por SMS. Caso o motorista não possua celular, haveria postos de venda de créditos.

É importante ressaltar que, até o momento, Ibirama é uma das poucas cidades polo no Alto Vale que oferece estacionamento gratuito na área central. A possível implementação da cobrança por vagas rotativas representa uma mudança significativa e suscita debates sobre o equilíbrio entre a mobilidade urbana e as necessidades do comércio local.

Cartório Eleitoral da 14ª Zona de Ibirama abrirá no sábado para atendimento ao eleitorado

CARTÓRIO ELEITORAL estará em funcionamento das 09h às 13h

Marcelo Zemke
noticias@jornalvaledonorte.com.br

necessário". É importante destacar que este horário especial de atendimento é uma oportunidade para evitar filas e agilizar os processos eleitorais.

A 14ª Zona Eleitoral de Ibirama comunica que o Cartório Eleitoral estará em funcionamento neste sábado, dia 27, das 09h às 13h. Esta iniciativa visa proporcionar maior comodidade e facilidade para os eleitores que necessitam realizar procedimentos eleitorais.

Conforme o chefe do Cartório da 14ª ZE em Ibirama, Bianco da Silva Dantas, o horário especial visa oportunizar o eleitorado que precisa resolver alguma questão relacionada ao Título de Eleitor, realizar algum tipo de regularização ou obter informações. "Aproveite a oportunidade neste sábado. A equipe do Cartório Eleitoral estará disponível para prestar todo o suporte

o prazo final para fazer e atualizar o título de eleitor termina no dia 8 de maio de 2024. A data marca o fechamento do cadastro e o prazo final para alistamentos, transferências e regularização da situação eleitoral.

Para ser atendido, o agendamento é obrigatório e deve ser feito pelo site do TRE-SC ou via Disque-Eleitor (telefone disponível de segunda a sexta-feira, das 13 às 19h, no número 0800 647 3888).

Na região do Vale Norte (14ª Zona Eleitoral) são mais de 43mil eleitores aptos a votar.



ASSINE **JVN**
Jornal Vale do Norte
E CONCORRA

PROMOÇÃO "REFORMA DA SUA CASA"
JORNAL VALE DO NORTE
RECORTE SEU CUPOM, PREENCHA
E DEPOSITE NA URNA

ASSINANTE: _____

CPF: _____

TELEFONE: _____

CIDADE: _____

REFORMA
DA SUA CASA!

ROCHA
Materiais de Construção

ROCHA
ARTECOR

REDE VALE NORTE
DE COMUNICAÇÃO
JORNAL • RADIO 89.9 • TV ONLINE

Fundação Osny José Gonçalves - Televisão Bela Aliança

Rio do Sul - SC

Balço Patrimonial

Ativo

	Nota	Em Milhares de Reais	
		31 de Dezembro de 2023	31 de Dezembro de 2022
Circulante		1.185	1.076
Caixa e Equivalentes de Caixa	3.A	391	141
Contas a Receber de Clientes	3.B	777	914
Adiantamentos a Fornecedores e Funcionários		5	11
Outros Direitos Realizáveis		12	10
Não Circulante		536	715
Realizável a Longo Prazo		11	11
Depósitos Judiciais		11	11
Investimentos		4	3
Imobilizado	3.C	521	701
Total do Ativo		1.721	1.791

Passivo e Patrimônio Líquido/(Passivo a Descoberto)

	Nota	31 de	
		Dezembro de 2022	Dezembro de 2022
Circulante		868	889
Fornecedores		13	28
Instituições Financeiras	4	162	131
Salários a Pagar		60	57
Impostos, Taxas e Contribuições Diversas		248	333
Férias e Encargos a Pagar	3.E	127	117
Parcelamentos de Tributos		162	101
Subvenções Governamentais	5	17	20
Outras Obrigações		79	102
Não Circulante		1.541	1.609
Parcelamentos de Tributos		1.541	1.592
Subvenções Governamentais	5	0	17
Patrimônio Líquido/(Passivo a Descoberto)	6	(688)	(707)
Patrimônio Social		(707)	(466)
Superávit/(Déficit) do Exercício		19	(241)
Total do Passivo e Patrimônio Líquido/(Passivo a Descoberto)		1.721	1.791

Demonstração do Resultado

	Nota	Em Milhares de Reais	
		Períodos	
		01/jan./23 a 31/dez./23	01/jan./22 a 31/dez./22
Receita Operacional Bruta		3.541	3.276
Receitas de Apoio Cultural		629	587
Patrocínios		2.892	2.669
Subvenções Governamentais		20	20
Receita Operacional Líquida		3.541	3.276
Custos dos Serviços Prestados		(2.875)	(2.533)
Departamento Técnico		(1.073)	(852)
Gastos Gerais de Serviços		(1.173)	(1.103)
Filantropia		(629)	(578)
Gratuidades e Projetos Sociais	7	(629)	(578)
Resultado Bruto		666	743
Receitas/Despesas Operacionais		(617)	(953)
Despesas Gerais e Administrativas		(592)	(930)
Outros Ganhos/(Perdas) Líquidos		(25)	(23)
Resultado Antes das Receitas e Despesas Financeiras		49	(210)
Receitas Financeiras		9	15
Despesas Financeiras		(39)	(46)
Superávit/(Déficit) do Exercício		19	(241)

Demonstração do Resultado Abrangente

	Nota	Em Milhares de Reais	
		Períodos	
		01/jan./23 a 31/dez./23	01/jan./22 a 31/dez./22
Superávit/(Déficit) do Exercício		19	(241)
Movimentação		0	0
Resultado Abrangente do Exercício		19	(241)

Demonstração das Mutações do Patrimônio Líquido/(Passivo a Descoberto)

Eventos	Em Milhares de Reais		
	Patrimônio Social	Déficit do Exercício	Total
Saldos iniciais em 01 de janeiro de 2022	(470)	4	(466)
Incorporação do Superávit do Exercício Anterior	4	(4)	0
(Déficit) do Exercício		(241)	(241)
Saldos finais em 31 de dezembro de 2022	(466)	(241)	(707)
Incorporação do Déficit do Exercício Anterior	(241)	241	0
Superávit do Exercício		19	19
Saldos finais em 31 de dezembro de 2023	(707)	19	(688)

Demonstração dos Fluxos de Caixa (Método Indireto)

	Em Milhares de Reais	
	Períodos	
	01/jan./23 a 31/dez./23	01/jan./22 a 31/dez./22
Fluxos de Caixa das Atividades Operacionais		
Superávit/(Déficit) do Exercício	19	(241)
Ajustado por:		
Alienação do Imobilizado	0	2
Depreciação e Amortização	225	223
Provisão p/ Férias e Encargos	10	30
Juros Provisão	31	26
	285	40
(Aumento)/Redução dos Ativos		
Contas a Receber de Clientes	137	309
Depósitos Judiciais	0	2
Outros Direitos Realizáveis	(2)	(10)
Aumento/(Redução) dos Passivos		
Fornecedores	(15)	(77)
Salários a Pagar	3	0
Impostos, Taxas e Contribuições Diversas	(85)	(130)
Outras Obrigações	(23)	(85)
Caixa Líquido Proveniente das Atividades Operacionais	300	49
Fluxos de Caixa das Atividades de Investimentos		
Aplicações no Imobilizado	(45)	(183)
Aplicações no Investimento	(1)	(3)
Adiantamentos a Funcionários e Fornecedores	6	(3)
Caixa Líquido Usado nas Atividades de Investimento	(40)	(189)
Fluxos de Caixa das Atividades de Financiamentos		
Parcelamentos de Tributos	10	209
Subvenções Governamentais	(20)	(20)
Instituições Financeiras - Pagamentos	0	(4)
Caixa Líquido Usado nas Atividades de Financiamento	(10)	185
Aumento Líquido de Caixa e Equivalentes de Caixa	250	45
Caixa e Equivalentes de Caixa no Início do Exercício	141	96
Caixa e Equivalentes de Caixa no Final do Exercício	391	141

Fundação Osny José Gonçalves - Televisão Bela Aliança

Notas Explicativas da Administração às Demonstrações Financeiras Em 31 de dezembro de 2023 e 2022 (Em Milhares de Reais)

Nota 1. Contexto Operacional

A Fundação Osny José Gonçalves - Televisão Bela Aliança é uma Fundação sem fins lucrativos, declarada de Utilidade Pública Federal, conforme Decreto (não numerado), de 22 de março de 1999, de Utilidade Pública Estadual, conforme a Lei nº 10.450/97, e de Utilidade Pública Municipal, conforme a Lei nº 2.836/93, e registrada no Conselho Nacional de Assistência Social (CNAS), conforme processo nº 71010.003351/2006-03.

A Fundação tem por objetivo o serviço especial de retransmissão de televisão em caráter educativo e a utilização de radiodifusão cultural e educativa no Estado de Santa Catarina, promovendo, apoiando, incentivando e patrocinando ações nos campos cultural, educacional, social, filantrópico, comunitário, recreativo/esportivo, científico-tecnológico, no Estado, no Brasil e no Exterior, podendo para tanto:

- Criar, manter e/ou participar de entes privados, objetivando a produção, divulgação, comercialização de bens dentro de suas áreas de atuação e a prestação de serviços especializados, cumpridas as exigências legais após a anuência do Ministério Público;
- Firmar contratos e convênios em entidades públicas ou privadas;
- Promover espetáculos, eventos, cursos, simpósios, exposições, concursos e quaisquer outras atividades vinculadas aos seus objetivos;
- Distribuir bolsas de estudos e de pesquisas no país e no exterior;
- Fundar editoras ou gráficas, ou atuar em conjugação com as existentes ou que

venham a existir, com a finalidade de publicar livros, cadernos, revistas, monografias e teses que versam sobre a cultura e educação;

- Promover intercâmbio com universidades do país e do exterior, visando a realização de seus objetivos;

- Promover por todos os meios de defesa, recuperação e preservação da memória cultural e do patrimônio histórico da nacionalidade.

A diretoria da Fundação autorizou a conclusão e divulgação destas demonstrações financeiras em 12 de abril de 2024, as quais consideram os eventos subseqüente ocorridos até esta data, que possam ter efeito sobre estas demonstrações financeiras.

Nota 2. Base de Preparação das Demonstrações Financeiras

As demonstrações financeiras estão sendo apresentadas e elaboradas de acordo com as práticas contábeis adotadas no Brasil aplicáveis às entidades sem finalidade de lucros, conforme disposto na ITG 2002 (R1) - Entidade sem Finalidade de Lucros e na NBC TG 1000 (R1) - Contabilidade para Pequenas e Médias Empresas.

Nota 3. Resumo das Principais Políticas Contábeis

As principais políticas adotadas para a elaboração das demonstrações financeiras foram observadas pelo regime de competência, conforme regulamentado pela legislação vigente, sendo que os direitos e obrigações da Fundação encontram-se apresentados em conformidade com os seus efetivos valores reais. Dentre os principais procedimentos adotados para a preparação das demonstrações financeiras, ressaltamos:

A) Caixa e Equivalentes de Caixa

Caixa e equivalentes de caixa incluem o caixa e os depósitos bancários, cuja composição está assim demonstrada:

	31/dez./23	31/dez./22
Caixa	8	2
Bancos Movimento	195	139
Aplicações Financeiras	188	0
	391	141

B) Contas a Receber de Clientes

Referem-se aos valores a receber dos clientes, relativos aos serviços prestados durante o exercício social, representa R\$ 777 em 31/dez./23 (R\$ 914, em 31/dez./22).

C) Imobilizado

Está demonstrado ao custo de aquisição, ajustado por depreciações acumuladas, calculadas pelo método linear, a taxas estabelecidas em função do tempo de vida útil, fixadas por espécie de bens, como segue:

Imobilizado	31 de Dezembro de 2023		31 de Dezembro de 2022	
	Custo Aquisição	Depreciação Acumulada	Valor Residual	Valor Residual
Computadores, Software e Periféricos	67	(42)	25	3
Máquinas e Equipamentos	1.939	(1.792)	147	170
Móveis, Utensílios e Instalações	421	(191)	230	264
Torres Repetidoras	1.538	(1.419)	119	264
Veículos	158	(158)	0	0
	4.123	(3.602)	521	701

A seguir está demonstrada a movimentação ocorrida no imobilizado da Fundação do período de 01 de janeiro de 2023 a 31 de dezembro de 2023:

Imobilizado	31 de Dezembro de 2022		31 de Dezembro de 2023	
	Aquisições	Depreciação	Aquisições	Depreciação
Computadores, Software e Periféricos	3	(2)	24	(2)
Máquinas e Equipamentos	170	(43)	20	(43)
Móveis, Utensílios e Instalações	264	(35)	1	(35)
Torres Repetidoras	264	(145)	0	(145)
	701	(225)	45	(225)

D) Passivo Circulante e Não Circulante

Demonstrado por valores conhecidos ou calculáveis, incluindo, quando aplicável, os encargos e as variações monetárias incorridas.

E) Férias e Encargos a Pagar

Foi constituída para cobertura das obrigações relativas a férias vencidas e proporcionais, com os respectivos encargos sociais, calculados até a data do balanço.

Nota 4. Instituições Financeiras

Referem-se a empréstimos para capital de giro e financiamentos para aquisição de veículos para a Fundação, conforme demonstramos a seguir:

Posição em 31/dez./23

Bancos	Circulante	Vencimento Final
Caixa Econômica Federal	162	26/set./21
	162	

Posição em 31/dez./22

Bancos	Circulante	Vencimento Final
Caixa Econômica Federal	131	26/set./21
	131	

Nota 5. Subvenções Governamentais

As subvenções governamentais para aplicação no ativo imobilizado são reconhecidas

como receitas ao longo do período de vida útil do bem e na mesma proporção de sua depreciação. Os saldos a realizar são mantidos em contas específicas no passivo circulante e não circulante assim demonstrados:

	31/dez./23	31/dez./22
Passivo Circulante	17	20
Passivo Não Circulante	0	17
	17	37

Nota 6. Patrimônio Líquido/(Passivo a Descoberto)

O Patrimônio Líquido/(Passivo a Descoberto) é apresentado em valores atualizados e compreende o Patrimônio Social inicial, acrescido dos valores dos superávits e diminuído dos déficits ocorridos. Em 31/dez./23, representa R\$ 688 negativo, (sendo R\$ 707 negativo, em 31/dez./22).

Nota 7. Gratuidades e Projetos Sociais

As gratuidades e demais projetos sociais são registrados de forma segregada no grupo de contas Deduções, apuradas em demonstrativos específicos da Fundação, através de seus critérios de rateio, estando respaldadas em documentação suporte, projetos e respectivas planilhas. No atendimento ao disposto no Decreto nº 11.791/23 e Lei Complementar nº 187/21, a Fundação concedeu em gratuidades, os seguintes valores:

	31/dez./23	31/dez./22
Gratuidades	629	578

Abaixo demonstramos a abertura do valor, relativo ao exercício de 2022, por tipo de projeto/atividade:

Entidade	Matéria/Projeto	Valor
Rede Feminina de Combate ao Câncer	Divulgação de Horário Atendimento/Ações RFCC	170
Rede Feminina de Combate ao Câncer	Brechó Promocional	20
CVV	Ações - Voluntários	176
APAD	Animais para adoção/ VT como contribuir para APAD	188
Casa da Amizade	Risoto do Bem	44
Lions Clube	Feijoada	31
	Total	629

Nota 8. Apuração do Resultado

As receitas e despesas são contabilizadas pelo regime de competência, sendo que, no caso específico das doações e subvenções, as mesmas são contabilizadas quando da efetivação de seus recebimentos. Todos os recursos arrecadados e disponíveis são integralmente aplicados no objetivo social da Fundação.

Nota 9. Receitas e Despesas

As receitas e despesas da Fundação reconhecidas pelo regime de competência, e são registradas a partir de documentos considerados hábeis, em conformidade com as exigências legais e fiscais.

Nota 10. Destinação dos Recursos da Fundação

Os recursos da Fundação foram integralmente aplicados em suas finalidades institucionais, em conformidade com seu Estatuto Social, demonstrados pelas suas Despesas e Investimentos Patrimoniais.

Nota 11. Isenção das Contribuições Sociais

São demonstrados a seguir, os valores relativos às isenções de CSLL, PIS e COFINS, e Isenções Previdenciárias, como se devido fosse, durante os exercícios de 2023 e 2022.

	31/dez./23	31/dez./22
CSLL	2	(22)
PIS	19	17
COFINS	87	80
Previdenciárias	274	253
	382	328

Nota 12. Trabalho Voluntário

Conforme disposto no item 19 da ITG 2002 (R1):

“19. O trabalho voluntário, inclusive de membros integrantes dos órgãos da administração, no exercício de suas funções, deve ser reconhecido pelo valor justo da prestação do serviço como se tivesse ocorrido o desembolso financeiro.”

A Fundação durante o exercício de 2023 não exerceu trabalho voluntário.

Nota 13. Contingências

Conforme relatório apresentado pelos assessores jurídicos da Fundação, para o ano de 2023, constam contingências ativas e passivas decorrentes de processos judiciais em andamento, relativos a reclamações cíveis e tributárias.

13.1 Contingências Ativas

Contingência	Probabilidade	Tratamento Disposto Na Resolução	Valor
Cível	Provável	Divulgar em Notas Explicativas	12

13.2 Contingências Passivas

Não possui contingências com classificação de perda “provável”.

Nota 14. Seguros (não auditados)

Em 31 de dezembro de 2023, a Fundação possuía cobertura de seguros contra incêndio, queda de raio, explosão, danos elétricos, queda de aeronave e riscos diversos para alguns bens do ativo imobilizado, bem como, para os veículos, por valores considerados suficientes para a cobertura total de eventuais perdas. Os valores segurados são determinados e contratados com bases técnicas e são considerados suficientes para a cobertura de eventuais perdas decorrentes de sinistros com bens do ativo e de responsabilidade civil. O escopo dos trabalhos de nossos auditores externos não inclui a emissão de opinião sobre a suficiência da cobertura de seguros, a qual foi determinada pela administração da Fundação que considera suficiente para cobrir eventuais sinistros.

Horóscopo

ÁRIES • 21/03 a 20/04

Com um total de zero preguiça e indecisão, você deve fazer acontecer, sejam suas ideias, metas, projetos, desejos, etc. e tal. É o momento de cortar as amarras, vencer as bagaças e usar a sua energia em voltagem máxima.

TOURO • 21/04 a 20/05

Vai contar com força, clareza do que ambiciona e pode ter suas principais qualidades reforçadas, especialmente seu jeito cauteloso, realista, prático e paciente. Trabalhador incansável e dono de uma determinação invejável tende a concretizar objetivos profissionais.

GÊMEOS • 21/05 a 20/06

Além de esbanjar sociabilidade, extroversão, coragem e autonomia, também tende a mostrar emoções e sensibilidade aguçadas. O resultado? Deve se empenhar e arrasar na sua profissão, sobretudo em eventos com público.

CÂNCER • 21/06 a 20/07

Os assuntos profissionais estão em evidência e deve dar uma guinada na sua carreira. Além de contar com facilidade para sair da sua zona de conforto e dar o seu melhor no serviço, deve aprender as coisas mais rápido e ter ideias para resolver os perrengues.

LEÃO • 21/07 a 22/08

Para a carreira, o desejo de ter estabilidade talvez fique fortíssimo. A previsão é de reconhecimento e prestígio. Como tende a se mostrar ponta firme, as chances de conquistar um cargo de confiança, chefia ou liderança ou até um novo job são bem boas.

VIRGEM • 23/08 a 22/09

O céu promete energias fortes, encorajamento e mais impulsividade, e aí tem tudo para finalizar o que precisa, principalmente no serviço. Sua semana deve ser de realização. Também deve ser um ótimo período para se dedicar às relações pessoais e profissionais

LIBRA • 23/09 a 22/10

Não devem faltar energia e força para fazer tudo que precisa e mostrar o seu melhor. Tem tudo pra arrancar elogios da chefia, afinal tende a agir de maneira independente, criativa e deve mostrar habilidade em juntar informações sobre tarefas e desafios no trabalho.

ESCORPIÃO • 23/10 a 21/11

O momento é ideal para mergulhar nas suas emoções, ter consciência do seu potencial e buscar equilíbrio para conseguir os melhores resultados na sua vida. Mostrando-se bastante enérgico e competitivo, deve bater metas, ganhar reconhecimento e subir no emprego.

SAGITÁRIO • 22/11 a 21/12

Momento perfeito para dar andamento em suas ideias criativas, mas também refletir e tirar aprendizados do que passou para que a sua jornada possa fluir de maneira bem positiva. No trabalho, deve persistir e se esforçar pra tornar os seus projetos reais e zerar as tarefas.

CAPRICÓRNIO • 22/12 a 20/1

O céu traz uma energia de maior visibilidade e te incentiva a se mostrar mais. Fase excelente para divulgar seu trabalho, inclusive nas redes sociais, e revelar qualidades que ninguém conhece. A vibe também é favorável para concluir negócios e projetos.

AQUÁRIO • 21/1 a 19/2

O céu promete deixar sua motivação, energia e versatilidade no modo on. E aí, sem fazer corpo mole, tende a levar a cabo suas ideias, tomar iniciativas e mostrar serviço. O momento é favorável para expandir o que vem construindo e já ir vendo os resultados do que vem fazendo.

PEIXES • 20/2 a 20/3

Com o céu exaltando seu jeito intuitivo e criativo, você tem tudo para se movimentar para que as coisas aconteçam na vida real, e não apenas na sua imaginação. E aí o período tende a ser de realização e expansão dos seus planos, sonhos e objetivos profissionais.

CAÇA-PALAVRA

www.coquetel.com.br

© Revistas COQUETEL

Procure e marque, no diagrama de letras, as palavras em destaque no texto.

A lenda do minotauro

Personagem da MITOLOGIA grega representado pela IMAGEM de um homem com CABEÇA e cauda de touro, o minotauro habitava um LABIRINTO na ilha de Creta, na GRÉCIA. Conta o mito que Minos, antes de se tornar rei de Creta, pediu a Poseidon, deus dos mares, que o ajudasse a se tornar rei. Poseidon aceitou, e solicitou em troca a OFERENDA de um touro branco, que seria enviado dos mares. Encantado com a beleza do TOURO, Minos sacrificou outro touro, achando que Poseidon não perceberia a troca. O deus dos MARES ficou irado e providenciou que a esposa de Minos, Pasifae, gerasse um FILHO com aparência de homem e touro, o MINOTAURO, ou touro de Minos. Aterrorizado com a CRIATURA, Minos mandou construir um labirinto embaixo do seu PALÁCIO, onde confinou o MONSTRO. Por fim, o HERÓI grego Teseu derrotou o minotauro no labirinto, de onde conseguiu sair com a ajuda de um NOVELO de lã que lhe foi entregue pela princesa ARIADNE, e que marcou o CAMINHO de volta até a saída do labirinto. Daí nasceu a expressão “o fio de Ariadne” para descrever as simples resoluções de problemas.



ILUSTRAÇÃO: MACHADO

R R N T C I D C T R S R M I T O L O G I A N
 A D M S R C Y N C E M Y F N Y U F F C Y D F
 I C H H I C D A R C M N T D C A M I N H O O
 C B E C A D R A N D B G R L F R T N R F L E
 E F C F T N M D R C C G C A B E Ç A C M E B
 R R P F U L T T G N Y R N R D A Y C G T V T
 G T A R R N A R I A D N E G M O N S T R O L
 S D L T A N N C T L D Y D H D C T Y L M N M
 R M A C L Y A D N E R E F O G G T D D T R H
 E E C D D N L R N D M I N O T A U R O T F E
 D G I D N D D F Y N R R Y B Y T D T R N L R
 D A O N O T N I R I B A L C N T D D U G N O
 B M F N C N C R D L R B R M F I L H O T M I
 M I R S N L Y N E R A T E R C R D M T E R D

História

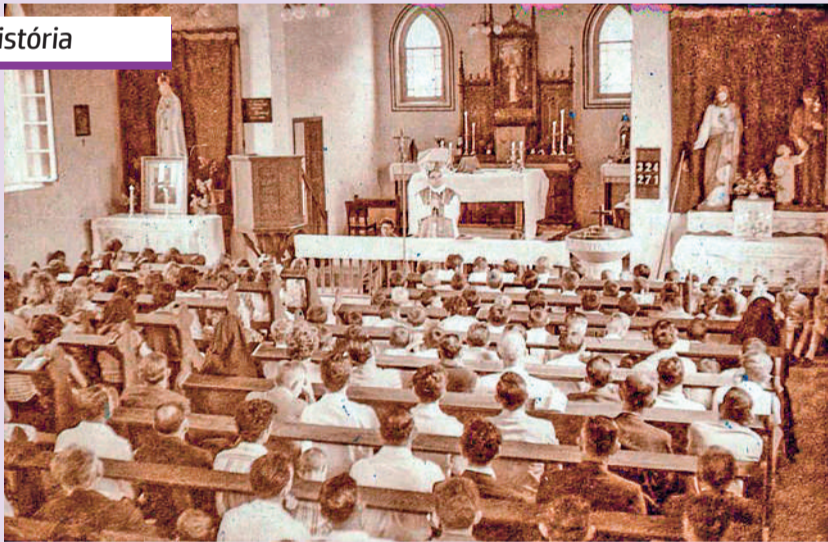

CELEBRAÇÃO DA MISSA pelo Padre José Brandel na igreja católica, que ficava no lugar onde hoje está o Colégio Hamônia. A Igreja foi demolida no ano de 1966 e as missas foram realizadas no Salão Paroquial (hoje ao lado do colégio) até ano de 1977, até a inauguração do novo templo - A paróquia Santo Huberto. Foto Arquivo Público Municipal de Ibirama

SEUS PASSATEMPOS PREFERIDOS SEM SAIR DE CASA



#FaçaCoquetel @coquetel

ASSINE AGORA! www.coquetel.com.br



Solução

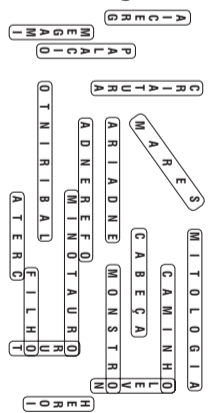

R. DR. GETÚLIO VARGAS BELA VISTA - IBIRAMA - SC

TRABALHAMOS com ENTREGAS DE COMPRAS A DOMICÍLIO!



O MENOR PREÇO, TODO DIA!

@redemoretti



- INFORMATIVO -
Câmara Municipal de Ibirama

Resumo das Sessões Ordinárias de 15 e 22 de abril

Moções

- **Moção de Aplausos**, ao atleta ibiramense Lucas Borba, atleta de ciclismo down hill, Lucas Borba, pelo empenho incrível, consagrando-se recentemente como o primeiro brasileiro campeão do circuito de down hill, RedBull Cerro Abajo, etapa de Valparaiso (Chile).
- **Moção de Apoio** a ser encaminhado ao Congresso Nacional em apoio ao Projeto de Lei nº 2.253/2022, no âmbito do Governo Federal, para que haja apoio à derrubada do veto presidencial. O Projeto de Lei, também conhecido como "Lei das Saidinhas", que propõe alterações na Lei de Execução Penal, como a restrição do benefício da saída temporária de condenados pela Justiça;

Indicações

- **Indicação nº06/2024**, que solicita o conserto da tubulação no leito da Rua 15 de Novembro, na altura das casas de nº 2401 e 240;
- **Indicação nº07/2024**, que solicita para que sejam efetuados os consertos necessários do leito da Rua Germano Posanski, Bairro Areado, com imperfeições na parte calçada;
- **Indicação nº08/2024**, que solicita os consertos necessários do leito da Rua Marechal Rondon, no Bairro Ponto Chic, que apresenta imperfeições em sua parte calçada;
- **Indicação nº09/2024**, que solicita ao Poder Executivo para que interaja junto a Casan para efetuar em conjunto a substituição da atual rede de água na Rua Arthur Schifter, Bairro Taquaras.

Projetos de Lei em discussão final

- **Projeto de Lei nº 02/2024** – Legislativo/Fernando Jost, que dispõe sobre a proibição da queima e soltura de fogos de artifícios com estampidos, assim como de quaisquer artefatos pirotécnicos de efeito sonoro ou ruidoso, no âmbito do Município de Ibirama;
- **Projeto de Lei nº 55/2023**, do Chefe do Poder Executivo, que institui a Política Municipal de Educação Ambiental, o Programa Municipal de Educação Ambiental e o Grupo Intersetorial de Educação Ambiental no Município de Ibirama e dá outras providências.
- **Projeto de Lei nº 03/2024** - Legislativo, que revoga a Lei Municipal nº 19/2022, de 28 de março de 2022.

Vereador Alisson assume cadeira no Legislativo de Ibirama

No início da sessão ordinária do dia 15 de abril, o suplente de vereador Alisson Eduardo da Silva (MDB) voltou a assumir uma cadeira na Câmara Municipal de Ibirama em função da licença do vereador Dalmir Sartor (MDB). Alisson é o primeiro suplente do MDB. Concorreu duas vezes à vereança e na legislatura passada já havia assumido o cargo por 30 dias. Desta vez, o período é indeterminado. Diante dos demais vereadores, realizou o compromisso de posse e assinou o termo o Termo de Registro de Exercício da Vereança.



Acompanhe o trabalho dos nossos vereadores

www.camaraibirama.sc.gov.br
www.facebook.com/camaradevereadoresibirama

**PRÓXIMA
SESSÃO**

29 de Abril - 18h30
(Local: Câmara Municipal)

Atendimento

Rua 11 de Março, 42 – Centro – Ibirama
Telefone: (47) 3357-3803 -

E-mail: camara@camaraibirama.sc.gov.br -
www.camaraibirama.sc.gov.br

**DOE E AJUDE A S.O.S GATOS
A CONTINUAR RESGATANDO**

PIX CPF 02054203971



Dia 28 de abril

Cristina C. C. Vieira

Muitos desconhecem que aqui no Município de Ibirama, no dia 16 de abril de 2018, foi aprovado pelos vereadores, o Projeto de Lei 10/2018 que instituiu o Dia do Escritor Ibiramense, sendo comemorado, homenageado, todos os anos, no dia 28 de abril.

Há muitos escritores nesta cidade, que nasceram aqui, mas também vieram de outras cidades do estado, ou até mesmo de outros estados e de países, porém todos são escritores que escolheram Ibirama como moradia. Não mencionarei nomes aqui, porque são muitos, mas posso falar por mim.

Não nasci em Ibirama, sou do Rio de Janeiro, mas há 11 anos moro aqui, e minha vida na escrita, com até publicação de livro, aconteceu neste período de vivência, me considero uma escritora "ibiramense" com muita honra.

SER ESCRITOR (A)

Escrever... como é possível viajar por meio das palavras? Como é possível sonhar acordado? Como desfrutar de cada momento registrado numa fotografia, com sua legenda, em cada detalhe por meio de palavras?

Sensações... concretizar... experimentar... sugerir... agarrar a cada detalhe, em cada descrição, direcionar para um momento de suspense, abstrair o que nos deixa mal no mundo real e mergulhar no mundo imaginário, num alento fraternal, numa convocação a embriagar-se em palavras que nos fazem viajar para várias terras distantes ou não, mas que surgem numa imensidão de emoções.

Ser escritor (a) nos proporciona um contato íntimo com o (a) leitor (a), mesmo que não saibamos quem seja, a comunicação é perceptível em todas as páginas de um livro, em todas as palavras de um conto ou de uma crônica, em cada sentimento de uma poesia. E todo escritor (a) também é um (a) leitor (a), e essa viagem segue a passos largos por um mundo infinito de saberes, culturas, literaturas, artes, enfim, o conhecimento de mundo ninguém tira de nós.

Parabéns a todos os escritores ibiramenses e também àqueles que, assim como eu, escolheram viver em Ibirama.



**ANIMAL NÃO É
BRINQUEDO**
SENTE FOME, FRIO E DOR



**NÃO TEMOS ABRIGO
MAS TEMOS AMOR**

**ADOTE UM
AMIGO**



**FÊMEA - CASTRADA
DÓCIL - 2 ANOS**

Bombeiros Voluntários de Presidente Getúlio Lançam Projeto "Bombeiro na Escola"

OBJETIVO DO PROJETO é oferecer capacitação prática e teórica aos estudantes



PROJETO teve início nas escolas Guilherme Rotermel e Tancredo Neves



FOTOS: SIRLEI FAVARIN / LEANDRO VENDRAMI

Os Bombeiros Voluntários de Presidente Getúlio deram o pontapé inicial em um novo projeto social destinado a crianças do 5º ano das escolas municipais. Batizado de "Bombeiro na Escola", o projeto teve início nas escolas Guilherme Rotermel e Tancredo Neves, expandindo-se posteriormente para as escolas Franz Schneider, Walter Buss e Caminho Helvecia, localizadas no interior de Presidente Getúlio.

O principal objetivo do pro-

jetivo é oferecer capacitação prática e teórica aos estudantes em primeiros socorros e métodos preventivos. Além disso, busca-se promover o desenvolvimento responsável dos participantes, valorizando sua autoestima e cidadania. Estima-se que aproximadamente 150 estudantes serão beneficiados com essa iniciativa.

Conforme informações repassadas pelo bombeiro voluntário Alex de Lima, da Assessoria de Imprensa e Comunicação Social, a ação é fruto da parce-

ria entre os Bombeiros Voluntários de Presidente Getúlio e a Secretaria de Educação, Cultura e Desporto. O projeto será realizado mensalmente nas unidades de ensino do município e está previsto para se estender até o mês de dezembro.

Essa iniciativa não apenas fortalece os laços entre a comunidade escolar e os Bombeiros Voluntários, mas também contribui para a formação de cidadãos mais conscientes e preparados para agir em situações de emergência.

Colisão entre moto e caminhão deixa dois feridos graves em Ibirama

OS DOIS OCUPANTES DA MOTO tiveram ferimentos graves, foram atendidos pelo SAMU e Bombeiros Voluntários de Ibirama

Na manhã desta quinta-feira, 25, por volta das 09h45, um acidente grave foi registrado no km 113 da BR-470, próximo à cidade de Ibirama. De acordo com informações preliminares, uma colisão envolvendo uma moto e um caminhão ocorreu, deixando os dois ocupantes da moto gravemente feridos.

Os socorristas do Serviço de Atendimento Móvel de Urgência (SAMU) e os Bombeiros Voluntários de Ibirama foram acionados para prestar socorro às vítimas. Após os primeiros atendimentos no local do acidente, os feridos foram encaminhados com urgência ao Hospital Regional de Rio do Sul. O Helicóptero Arcanjo 03 foi acionado.

Trabalharam nesta ocorrência os Bombeiros Voluntários de Ibirama, SAMU de Ibirama, Arcanjo e PRF de Rio do Sul.

Ocorrências

Na quinta-feira, dia 25, os



RODOVIA ficou fechada por cerca de 40 minutos

Bombeiros Voluntários de Ibirama atendem a sete ocorrências em apenas quatro horas, sendo duas delas graves.

Polícia Militar de Ibirama prende duas pessoas por tráfico de drogas e associação para o tráfico de drogas

POLICIAIS DETECTARAM um forte odor característico de maconha durante abordagem

A Polícia Militar de Ibirama realizou a prisão de duas pessoas por tráfico de drogas e associação para o tráfico de drogas, em Ibirama. As prisões foram realizadas na quarta-feira, dia 24.

Segundo informações divulgadas pela Polícia Militar, durante uma abordagem de trânsito a uma motocicleta, os

policiais detectaram um forte odor característico de maconha. Após uma minuciosa revista, aproximadamente dois quilos de uma substância semelhante a maconha foram descobertos dentro de uma mochila pertencente ao passageiro da motocicleta. Além da droga, foram apreendidos dois celula-

res, a motocicleta em questão e a quantia de R\$ 367,00 em dinheiro.

Diante dos fatos, os suspeitos foram imediatamente detidos e conduzidos à Delegacia de Ibirama para os procedimentos legais necessários, junto com todos os itens apreendidos durante a operação.



ALÉM de maconha, foram apreendidos celulares, dinheiro e a motocicleta



Manoel Marchetti

OPORTUNIDADE EM EMPREGO



Jovem Aprendiz



PCD Portador de Necessidades Especiais



Assistente Administrativo Recursos Humanos



Assistente Administrativo Engenharia de Produtos e Processos



Projetista Industrial



Vamos crescer juntos!

FALE CONOSCO:

rh@marchetti.ind.br

Incluir no assunto do e-mail, a vaga em questão

MAIS INFORMAÇÕES:
(47) 99195-5323

Taça Handwerk Cervejaria: Campeonato Municipal de Futebol de Campo vai para a quarta rodada

JOGOS DESTA RODADA prometem disputas acirradas

No sábado, dia 27, tem a quarta rodada do Campeonato Municipal de Futebol de Campo - Taça Handwerk Cervejaria, promovendo uma competição acirrada entre os times da região.

Os jogos desta rodada prometem disputas acirradas. No Estádio da Colina, a S.D. União enfrentará os Unidos Alto Vale, enquanto o E.C. Tupy receberá o Boca Jrs. em seu próprio campo. A A.D.C. Taquaras enfrentará o P.S.G./Carneiro Montagem no Estádio Iroldo Koepsel, e o S.E.R. Guarani receberá o A.C.E.U.F.C. no Estádio Arno Grahl.

Na categoria veteranos, a equipe do PSG/ SAS Serralheria Ibirama assumiu a liderança. Enquanto isso, na categoria livre, Guarani e Primavera, invictos na competição, brigam pela ponta da tabela.

A classificação atualizada mostra o Primavera E.C. em primeiro e a S.E.R. Guarani em segundo, com 9 pontos cada. A A.C.D. Taquaras segue de perto com 6 pontos, enquanto os Unidos Alto Vale, Boca Jrs. Ibirama e A.C.E.P.S.G. estão em quarto, quinto e sexto na tabela, com 3 pontos cada. Na sequên-



UNIDOS ALTO VALE venceu Boca Juniors

cia vem o E.C. Tupy e o A.C.E.U.F.C. que buscam subir na tabela, ambos com 1 ponto, enquanto o S.D. União ainda busca sua primeira vitória.

Rodada anterior

Em uma emocionante rodada do Campeonato Municipal de Futebol de Campo, os aficionados pelo esporte vibraram com jogos repletos

Em um embate disputado, o S.E.R. Guarani mostrou sua determinação ao superar o P.S.G./Carneiro Montagem com um placar de 2 a 1. O Primavera

E.C. demonstrou seu domínio em campo ao garantir uma vitória expressiva de 4 a 0 sobre o A.C.E.U.F.C. Em um confronto cheio de emoções, a A.D.C. Taquaras saiu vitoriosa ao derrotar o S.D. União com um placar de 3 a 1.

Em um duelo eletrizante, o Unidos Alto Vale superou o Boca Jrs. com um placar final de 4 a 2. Logo aos 6 minutos, o meio-campo Mairon estufou as redes do goleiro Mateus em chute na entrada da grande área. Aos 27 minutos, o atacante Maranhão empatou a partida em chute certo no canto esquerdo do goleiro Leonardo. O placar do primeiro tempo acabou empatado em 1 X 1. Aos 11 minutos, o meio-campo Marquetinho anotou o segundo gol do Unidos. Aos 17 minutos, o atacante Diogo marcou o terceiro gol do Unidos em chute por cobertura. Aos 19 minutos, o lateral Renan chutou de longa distância e anotou o segundo gol do Boca Jrs. Aos 32 minutos, o atacante Vinícius Leandro marcou o quarto gol do Unidos em chute cruzado na saída do goleiro Mateus para dar números finais ao placar. O destaque da partida foi o meio-campo Mairon do Unidos.

Esporte é Nosso
com Jota Nascimento

jotanascimento@hotmail.com



Vamos iniciando nossa coluna do esporte dizendo que organizado pelo Projeto Meninos da Baixada e Clube Atlético Hermann Aichinger, vem aí o Primeiro Festival Sub-11 Meninos da Baixada de Futebol de campo. A partir das 08h da manhã no Estádio Genésio Ayres Marchetti. São esperadas mais de 80 crianças entre 07 a 12 anos, inclusive com atletas do Projeto Meninos da Baixada e também do Projeto que é desenvolvido na Serra São Miguel. O evento tem o apoio de Choperia e Pizzaria Handwerk e Alfred Bar e Burger O Municipal de campo de Presidente Getúlio segue com as disputas no Aspirantes e Titulares. No domingo jogos pelas duas categorias. No Aspirantes teremos às 14h Atlético Pará/Pinheiro x Niterói E.C e também às 14h Catarinense x Atlético Pará/Pinheiro e as 16h00 tem Palmeiras F.C x Vasquinho e Caxias x Rio Grande do Norte. Na categoria Principal teremos na Serra dos Índios as 16h00 Catarinense x Clube Atlético Serrano e Atlético Pará/Pinheiro x Niterói E.C -jogo este que terá transmissão na Rede Vale Norte de Comunicação.

Na categoria, quem lidera até o presente momento é a equipe do Atlético Pará com nove pontos, aliás, mesma pontuação do Niterói que aparece em segundo. Em terceiro com sete pontos está o Palmeiras F.C, em quarto com 6 pontos aparece o Caxias, que é seguido de perto pelo Catarinense (5º colocado) que tem os mesmos seis pontos. Na sexta posição está o Rio Grande do Norte que tem 5 pontos, na sétima posição está o Clube Atlético Serranos com dois pontos e na oitava e última colocação de momento aparece o Vasquinho com apenas um ponto.

Na categoria Principal aparece o Vasquinho na liderança com 07 pontos em três partidas disputadas. Na segunda colocação está o Niterói com 06 pontos em três partidas e colado e encostado está o Catarinense na terceira posição com 6 pontos em quatro partidas disputadas. Na quarta posição aparece o Clube Atlético Serrano com 3 pontos em três jogos, na quinta posição está o Atlético Pará que tem um ponto ganho em 2 partidas e na última posição aparece o Rio Grande do Norte com um ponto em três partidas disputadas.

Catarinense Sub-21 C terá início no dia 15 de junho

ATLÉTICO DE IBIRAMA deve participar do Catarinense

Foi realizado na tarde desta terça-feira, dia 23, o Conselho Técnico entre os participantes do Catarinense Sub-21 C. Representantes de equipes que vão participar do campeonato estiveram reunidos na sede da Federação Catarinense de Futebol (FCF), em Balneário Camboriú. A competição terá início no dia 15 de junho.

Firmaram o compromisso de participar do Catarinense as equipes do Atlético Hermann Aichinger, de Ibirama; Caçadoreense, de Caçador; Fluminense, de Joinville; Imbituba; Jaraguá, de Jaraguá do Sul; Manchester, de Imbituba; Pedra Branca, de Palhoça; e Porto, de Porto União.

Na primeira fase as equipes irão se enfrentar em turno único, todos contra todos. Os quatro melhores colocados irão avançar para as semifinais. As partidas eliminatórias serão disputadas em jogos de ida e volta. Em caso de empate no placar agregado das partidas, a decisão dos classificados será nos pênaltis.

Para confirmar a presença na competição, as equipes precisam obter a Licença B até o dia 07 de junho. Os clubes devem seguir uma série de exigências que serão vistoriadas pela FCF.

O presidente do Fluminense, Anelísio Machado, ressaltou a importância da competição para o Fluminense. "Nós tivemos a felicidade ano passado de montar um bom time e acabamos levando o título dessa categoria de base. Esse ano a gente está estru-



TORNEIO é parte do planejamento para que o CAHA volte ao profissionalismo

turando um trabalho pensando no profissional. No ano passado, a gente utilizou seis da categoria de base como titulares. Esse é o objetivo, dar oportunidade, enxergar os garotos que podem virar profissionais. E esse ano não vai ser diferente, vamos trabalhar do mesmo jeito, dando oportunidade aos garotos para que a gente possa ter um corpo um pouquinho mais forte para o profissional".

Para o presidente do Porto, Israel Trancoso, o objetivo do campeonato é estruturar a equipe profissional. "Nossas expectativas são as melhores possíveis. A gente já está treinando alguns atletas já há dois meses para essa competição, já pensando na melhor forma de trazer alguns jogadores para a equipe profissional. A gente está representando o Planalto Norte Catarinense. Então, esse ano a gente está com uma estrutura e um pensamento positivo para dar um presente

para a nossa região, que é o acesso para a segunda divisão".

Para Giovani Nunes, diretor de esportes do Atlético Hermann Aichinger, o torneio tem como objetivo ser parte do planejamento para a equipe voltar ao profissionalismo. "O Atlético está tentando voltar ao cenário profissional desde 2015, quando pediu licença. Então participamos dessa reunião visando a participação na Série C. Voltar ao futebol profissional é muito bom. Estamos viabilizando ainda a parte financeira para que isso se concretize".

**TEMOS UM
IMÓVEL
ESPERANDO
POR VOCÊ**



3352 2045
rosablue.com.br

**Venha tomar um café
e nos fazer uma visita**

Rua Dr. Getúlio Vargas, 660 | Comercial Ilha Bela, sala 03
Bairro Revólver | Presidente Getúlio



Como participar:
Comente na publicação oficial ...

Por que sua mãe merece a transformação dos sonhos.

Será escolhido o melhor comentário.

PRAZO DE INSCRIÇÃO

- A promoção será válida de 22/04/2024 até 12/05/2024.
- O sorteio do participante vencedor será realizado ao vivo no perfil Spazio Dra. Aline Souza dia 13/05/2024

Será sorteado 01 voucher com o valor de até 4 mil, para realização de procedimento facial ou corporal, que ficará à escolha do vencedor.



REDE VALE NORTE
DE COMUNICAÇÃO
JORNAL • RÁDIO 89.9 • TV ONLINE



SALGADOS
FAMÍLIA SCHULZ



TJota Confeções