

## DIÁRIAS

### LEVANTAMENTO aponta gastos com diárias no primeiro semestre de 2023

Valores pagos aos vereadores vão de R\$ 99,26 a R\$ 3.265,20 na Câmara de Ibirama. **PÁG. 03**



FOTO: MARCELO ZEMKE

## TURISMO

### PROGRAMA de Turismo Rural Caminhos do Campo avança em Ibirama

Reunião de apresentação será na terça-feira, dia 20, às 14h30min, na Sala de Cinema do prédio da Associação Hansahohe **PÁG.07**



# ACESSIBILIDADE: TAC cobra obrigatoriedade das normas de acessibilidade em Ibirama

**A PARTIR** do ano que vem, quem não atender às normas acessibilidade poderá não receber o alvará para o funcionamento do estabelecimento comercial. A medida é polêmica e cumpre o Termo de Ajustamento de Conduta (TAC), firmado com a prefeitura do município e o Ministério Público de Santa Catarina. **PÁG.09**

FOTO: MARCELO ZEMKE

**COMERCIAL AMARILDO**  
MATERIAIS DE CONSTRUÇÃO

- IBIRAMA: 3357.2163
- DALBÉRGIA: 3357.0145
- APIÚNA: 3353.1583
- RIO DO SUL: 3525.3362

## CUIDADOS

### EQUIPE técnica atende 10 casos de violência contra idosos em Ibirama

Quinta-feira (15) foi marcado como Dia Mundial de Combate à Violência contra a Pessoa Idosa **PÁG.06**



FOTO: DIVULGAÇÃO



## Nossos filhos nas redes sociais

Ante indícios de que as redes contribuem para transtornos mentais de crianças e adolescentes é preciso garantir mais controle dos pais e impedir a monetização de seus dados e engajamento

Muita tinta e saliva têm sido gastas sobre o papel das redes sociais na polarização política e na degradação da verdade. Se em geral elas favorecem a “arte da associação”, que Alexis de Tocqueville via como chave de uma democracia vibrante, seus elementos tóxicos a deterioram.

Mas, além da cultura cívica que essa geração legará à próxima, eles podem estar degradando a saúde mental dos herdeiros. O “risco pode ser profundo”, adverte um relatório da principal autoridade de saúde americana, dr. Vivek Murthy.

Fato: algo terrível aconteceu com a Geração Z, nascida após 1996. Na última década, as taxas de depressão, ansiedade, comportamentos

autodestrutivos e suicídios escalaram entre crianças e adolescentes, justamente os que cresceram sob o uso massivo e diário das redes viabilizado pelos smartphones.

Correlação não implica causalidade, e, mesmo sendo uma causa, as redes não são a única. Mas há indícios de que, além de reforçar as outras, elas são a principal.

Algo dessa ansiedade pode refletir a ansiedade dos pais com tensões políticas e sociais. Uma cultura protecionista e a pressão por resultados deixa às crianças cada vez menos tempo para atividades livres e não supervisionadas entre si, minando o desenvolvimento de suas habilidades em cooperar, ceder, solucionar conflitos e tolerar adver-

sidades. Essa psique fragilizada é palpável nos campi, onde universitários “cancelam” opiniões que são sentidas como “violência”.

A terceirização da educação e recreação para as telas pode ter um papel no isolamento dos jovens. Sua relação com transtornos mentais é mais incerta. Nesse sentido, as telas seriam como um novo alimento. A comida é necessária à vida; desbalanceada, é nociva.

As telas seriam como açúcar, dispensável para a nutrição, mas saboroso, e, em excesso, pernicioso. Já as redes parecem ser algo mais. Não são como veneno de rato, tóxico para todos, mas mais como o álcool, uma substân-

to dos usuários e expô-los à publicidade, o desenho dos algoritmos estimula o vício, a agressão, conspirações e outros comportamentos antisociais.

Adolescentes são singularmente sensíveis ao julgamento de amigos e da multidão digital. “As mídias sociais parecem sequestrar esta sensibilidade aguda aos pares e induzir a um pensamento obsessivo sobre a imagem corporal e a popularidade”, advertiu o psicólogo Jonathan Haidt.

Murthy e Haidt recomendam às famílias estratégias, como confraternizações offline, e convergem em focos regulatórios que obriguem as redes a permitir que pesquisa-

dores acessem seus dados; a dar, via controles parentais, mais poder aos pais e menos às empresas, que deveriam inclusive ser responsabilizadas por danos causados por ou a menores que utilizem perfis não autorizados por um adulto responsável; e a

criar ambientes adequados às crianças, caso não consigam mantê-las afastadas.

Crucial é impedir a monetização de seus dados e engajamento tal como se faz com adultos.

No mundo “real” os jovens estão sendo introduzidos no espaço público adulto cada vez mais tarde; no mundo “virtual”, cada vez mais cedo. Para piorar, a praça pública digital é controlada por corporações que, para maximizar seu lucro, estimulam a adicção e comportamentos intrusivos e performáticos numa competição por popularidade.

Enquanto os adultos dessa geração avaliam as consequências desse ambiente para si, a prudência exige manter seus filhos a uma distância segura.



FOTO: DIVULGAÇÃO

cia medianamente viciante que facilita interações sociais, mas pode levar à dependência e depressão de uma minoria.

Para jovens em desenvolvimento cerebral e emocional, alerta Murthy, as sequelas podem ser agudas. Por décadas as mídias tradicionais, sob pressão social e governamental, se autorregularam para manter seu conteúdo amistoso às famílias. Isso contrasta com a anarquia online. No caso das redes, há uma novidade radical. Os usuários não são só espectadores, mas interagem com os produtores de conteúdo e, sobretudo, expõem seus conteúdos.

E há o modelo de monetização: utilizando dados pessoais para maximizar o engajamen-

## JVN na História



## JORNAL VALE DO NORTE

IBIRAMA • SANTA CATARINA • ANO 65 • SEMANA DE 20 A 26 DE JUNHO DE 2020 • Nº 2.059 • R\$ 3,00



### HDWC esclarece situação da clínica de internação pediátrica

Leitos foram remanejados para outro setor para que área fosse transformada em ala da Covid-19. PÁG.7



**HÁ TRÊS ANOS**, o JVN destacou a ala de internação pediátrica do HDWC, que foi transformada em leitos exclusivos para atendimentos de casos de Covid-19.

[FB.com/JornalValeDoNorte](https://www.facebook.com/JornalValeDoNorte)

## PREVISÃO DO TEMPO

17 SÁBADO	18 DOMINGO	19 SEGUNDA	20 TERÇA	21 QUARTA	22 QUINTA	23 SEXTA
10° / 22°	12° / 20°	11° / 21°	12° / 23°	14° / 18°	10° / 19°	06° / 20°



**O PROPRIETÁRIO DE UMA BORRACHARIA** localizada às margens da BR-116, na Área Industrial, em Lages, morreu após o pneu de um caminhão explodir no local, no início da tarde de quarta-feira (14). Com a intensidade da força, o pneu chegou a parar no teto do estabelecimento.

Jornal Vale do Norte



Os artigos assinados são de exclusiva responsabilidade do autor. A redação do JVN reserva-se o direito de recusar, modificar ou alterar textos enviados para o jornal.

**Jornalista Responsável/Editor:**  
Marcelo Zemke (R.P. 2602/SC)  
**Dúvidas/Entrega e Recebimento JVN**  
47 3357-2236

**Diagramação:** Carina Brandl  
**Gerente RBV/JVN:** Alisson Cheny  
**Impressão:** Gráfica Soller

**Circulação:** Ibirama, José Boiteux, Pres. Getúlio, Dona Emma, Witmarsum, Vitor Meireles, Apiúna e Lontras. **Endereço:** Rua Três de Maio, 11 - Centro - Ibirama - CEP: 89140-000. **Fone:** (47) 3357 2236 / 3357 4031. **Tiragem:** 1.500 exemplares. **E-mails:** [noticias@jornalvaledonorte.com.br](mailto:noticias@jornalvaledonorte.com.br) / [arte@jornalvaledonorte.com.br](mailto:arte@jornalvaledonorte.com.br) / [publicidade@jornalvaledonorte.com.br](mailto:publicidade@jornalvaledonorte.com.br)



# Levantamento aponta gastos com diárias no primeiro semestre de 2023

**VALORES PAGOS AOS VEREADORES** vão de R\$ 99,26 a R\$ 3.265,20 na Câmara de Ibirama

Marcelo Zemke  
noticias@jornalvaledonorte.com.br

No período de 1º de janeiro até a primeira quinzena de junho deste ano, a Câmara de Vereadores de Ibirama gastou pouco mais de R\$ 34mil em diárias. Neste primeiro semestre do ano, foram 46 diárias pagas para servidores e vereadores do legislativo ibiramaense, colocando a câmara do município como a segunda com maior valor gasto no Vale Norte e a sétima colocada entre os 28 municípios do Alto Vale em diárias e despesas com locomoção. As diárias são verbas indenizatórias que têm o objetivo de ressarcir despesas que os agentes públicos tenham quando da realização de algum ato público ou curso relevante no exercício de suas funções. Logo, não podem se tornar uma fonte de renda, mas tão somente cobrir as despesas necessárias do agente.

De acordo com levantamento do JVN, junto ao Portal da Transparência, em 2023, a Câmara de Vereadores de Ibirama possui como valores mais altos pagos para participações em cursos e encontros com pautas legisla-

tivas. O valor mais alto pago a vereadores foi referente a diárias de R\$ 3.265,20, para a participação do II Encontro Técnico de Agentes Públicos em Curitiba (PR) de 28 de fevereiro a 4 de março.

Já os vereadores que participaram da XXVI Marcha a Brasília em Defesa dos Municípios, nos dias 27 a 30 de março, também receberam 3.265,20 (indenização de quatro de meia diárias).

Os vereadores que participam das assembleias da Ucavi na região, também recebem indenização de meia diária, no valor de R\$ 99,26. Foram pelo menos 30 pagamentos do tipo.

## Câmara justifica diárias

Procurado pelo JVN, o presidente da Câmara de Ibirama, Fernando Jost, destacou que a Câmara investe na valorização dos servidores e modernização do Legislativo, promovendo a participação em cursos de qualificação, seminários e eventos de representativos. “Os recursos dispendidos em diárias são necessários para a capacitação



DIÁRIAS de até R\$3.265,20 foram pagas

e treinamento dos servidores e vereadores e visam aperfeiçoar a prestação de serviços à população”, disse.

Da mesma forma Jost destacou que a Câmara administra os recursos com muita austeridade. O Controle Interno, por exemplo, verifica, acompanha e fiscaliza atos administrativos e de gestão fiscal produzidos pela Câmara, seguindo os princípios constitucionais da legalidade, da publicidade, da razoabilidade, da economicidade, da eficiência e da moralidade. A prestação das contas da Câmara é feita todo o mês, para todos os vereadores e servidores e com transmissão ao vivo. “Ao encerrar este primeiro semestre de 2023, temos uma economia de recursos já somada de mais de R\$ 500mil, que retornará ao Poder Executivo para

investimento em prol da comunidade”, disse

## Valores no Alto Vale

No Alto Vale, a Câmara de vereadores de Braço do Trombudo lidera o ranking de diárias, com R\$ 79.254,53 gastos. Em segundo vem Rio do Oeste com R\$ 43.948,00; em terceiro Laurentino com R\$ 41.069,12; em quarto lugar está Aurora com R\$40.831,88; em quinto Agrolândia com R\$ 40.489,74; em sexto Dona Emma com R\$ 38.445,00; e em sétimo lugar está Ibirama com R\$ 34.220,84.

Os municípios polos regionais de Rio do Sul, Taió e Ituporanga tiveram gastos menores em diárias e locomoção, em comparação com os pequenos municípios. A Câmara de Vereadores de Rio

do Sul teve o gasto total de R\$ 9.586,53. O legislativo de Ituporanga gastou R\$ 6.552,30 e Taió R\$ 3.815,60.

O portal da transparência permite que qualquer pessoa, sem necessidade de identificação ou cadastro, possa consultar dados sobre o uso do dinheiro público.

A pesquisa foi realizada no dia 13 de junho e pode ser conferida no portal transparência. Basta apontar a câmera do celular para o QR Code:



Município	Gastos Diárias	Gastos Passagens, locomoção	Total
1º Dona Emma	38.445,00		38.445,00
2º Ibirama	34.220,84		34.220,84
3º Vitor Meireles	22.720,53	5.001,10	27.721,63
4º Pres. Getúlio	20.951,00	4.364,91	25.315,91
5º Witmarsum	13.010,41	4.913,52	17.923,93
6º José Boiteux	11.783,94	3.595,37	15.379,31

nós cuidamos



ASSEMBLEIA LEGISLATIVA  
DO ESTADO DE SANTA CATARINA

**Protegendo o presente, para cuidar do futuro.** Você não está sozinho cuidando da educação do seu filho. A ALESC segue atenta e atuante, como sempre, focada nos desafios reais dos catarinenses. Por isso, criamos um grande grupo de trabalho, junto com toda a sociedade, para debater e elaborar, em tempo recorde, leis para tornar nossas escolas muito mais seguras. Afinal, o cuidado e proteção que você dá, também precisa continuar da porta da escola para dentro. Acompanhe esse trabalho e participe.





# AÇÕES

## SEMANA DO MEIO AMBIENTE 2023



O dia 05 de Junho foi escolhido em 1972, pela Assembléia Geral da ONU, para marcar e relembrar em todos os anos, a Semana Mundial do Meio Ambiente.

O objetivo desta data, é divulgar a importância de práticas que visam a preservação da natureza e com isso, buscar a melhoria direta na qualidade de vida da população.

A Manoel Marchetti S.A (MMSA), que atua fortemente na preservação do meio ambiente, promove diversas ações de conscientização ao longo do ano, principalmente, buscando alcançar a seus colaboradores, familiares e contribuindo para o envolvimento da comunidade nas práticas de preservação.



De uma forma muito divertida, atrativa e curiosa, em 2023, a MMSA realizou uma Caminhada Ecológica, com estudantes da Escola de Educação Básica Eliseu Guilherme, contando com a participação de mais de **60 alunos**, em uma das fazendas da Manoel Marchetti S.A, a **fazenda Alto Rio Rafael**.

Localizada em Ibirama/SC, a fazenda Alto Rio Rafael abrange uma área total de **1.360 hectares**, totalmente cobertos pela Mata Atlântica e destes, contém **184 nascentes** e **119km de cursos d'água**.

Os estudantes, puderam participar de um percurso de grande beleza natural, com visitação a **01 cachoeira de água cristalina**. Com um trekking por trilhas de natureza intocada da Mata Atlântica, cercada de Bromélias e pequenos riachos, puderam matar a sede, pois a água vem direto de nascentes pelo meio da mata. Um dos destaques do passeio, foi a Cachoeira Portal (a mais bonita da região), cuja imagem, marcará para sempre o futuro destas crianças.





# Pacientes já podem retirar resultados de mamografias

**RECOMENDAÇÃO** é que as mulheres retirem os exames o quanto antes

As pacientes que participaram da campanha de doação de mamografias da Rede Feminina de Combate ao Câncer (RFCC) de Ibirama já podem retirar o resultado dos exames que estão disponíveis na sede da entidade. O atendimento é de segunda a sexta-feira das 13h30 às 17h30.

De acordo com a presidente da Rede Feminina de Ibirama, Eva Scheidemantel, a

recomendação é que as mulheres retirem os exames o quanto antes e se eles indicarem qualquer alteração elas devem procurar um médico imediatamente. “A campanha foi um sucesso e atingimos o objetivo que é a prevenção, agora chegou o momento da retirada dos resultados que também é muito importante”, disse.

A mamografia é um dos exames de imagem capaz de de-

tectar alterações como nódulos na mama ainda que sejam de tamanho bem pequeno, o que no caso de câncer, aumenta ainda mais as chances de cura e facilita o tratamento. A indicação da Sociedade Brasileira de Mastologia é que ela seja feita anualmente por mulheres a partir dos 40 anos. Para mulheres pertencentes a grupos com risco aumentado para desenvolvimento de câncer, como histórico da doença

na família, a recomendação é a partir dos 35 anos.

Ainda segundo Eva, a campanha deste ano teve alterações que trouxeram ainda mais qualidade aos exames, já que eles passaram a ser feitos numa clínica especializada nesta área e com profissionais ainda mais capacitados. A previsão é de que uma nova campanha seja feita no mês de outubro para atender ainda mais mulheres.



EXAMES estão disponíveis na RFCC

# CEPON tem aumento de 24,1% em atendimentos a pacientes com câncer

**AMBULATÓRIO DE INTERCORRÊNCIAS ONCOLÓGICAS (AIO)** da entidade teve fluxo superior de consultas na comparação com a média do ano passado



CEPON é referência em SC

O Centro de Pesquisas Oncológicas (CEPON) encerrou o mês de maio com um número 24,1% superior no atendimento a pacientes no Ambulatório de Intercorrências Oncológicas (AIO) em comparação com a média de 2022. O crescimento reflete a ampliação de corpo clínico e adequação da estrutura física, para acompanhar o aumento na demanda dos pacientes da instituição.

“Quem tem câncer tem pressa

e precisa que o Estado seja eficiente em garantir atenção. Por isso, é tão importante reforçar nossas estruturas para que possamos atender os pacientes, seja com o diagnóstico, início do tratamento ou as intercorrências que podem surgir ao longo do tratamento”, afirma a secretária de Estado da Saúde, Carmen Zanotto.

De acordo com o diretor-geral do CEPON, Dr. Marcelo Zanchett, foram contratados novos profissionais e também realizada

uma adequação da estrutura de atendimento do AIO para acompanhar o aumento no fluxo de pacientes. A estrutura física no período diurno foi ampliada de cinco para 13 poltronas de medicação, além dos oito leitos existentes. “Essa ampliação, inclusive, se refletiu no aumento do índice de satisfação do paciente, que passou para 90% em maio”, afirma Zanchet.

O presidente da FAHECE, Dr. Alvin Laemmel, organização so-

cial que faz a gestão do CEPON, destaca que a instituição tem registrado aumento no atendimento em diferentes procedimentos, inclusive no centro cirúrgico. Em março, houve recorde no número de cirurgias. “A Fundação está ao lado do Estado Catarinense também na gestão do HEMOSC e Samu. Nossa missão é qualificar o atendimento pelo SUS nas instituições que administramos para a população catarinense”, afirmou.

17//06

RICARDO

SUSHI BAR

festival

**LUCCA RUDOLFO**

**FERNANDINHO CABRAL**

**DJ Lucinho**

**LUCIANA AROUCA**

**HARMOS**

**lumi energy**

**HERDT BIER**

**FORCE**

**cdr**

**SAVADOR SUPER**

**MGK AUTOMÓVEIS**

**Rosablue**

**CAFÉ OURO Cordeiro**

**SERRALHERIA DO ZECA**

**Zimm**

**yesmart**

**899**

**DIEGO SILVA**

**ALFRED**

**newWAY**

**DERA**

**REI DO MAR**

**ZANZENHARIA**

**IECI IMÓVEIS**

**GELO DO VALE**

**Posto Scursel**

**aigro me**

**RIKAI**

**Dalber**

**Bonin**

**AUTÓYA**



# Equipe técnica atende 10 casos de violência contra idosos em Ibirama no ano de 2023

**QUINTA-FEIRA (15) FOI MARCADO** como Dia Mundial de Combate à Violência contra a Pessoa Idosa

Somente em 2023, foram atendidos dez casos de violência contra o idoso em Ibirama, que podem ocorrer de várias formas, como física, psicológica ou emocional, financeira, além da negligência. O número foi divulgado pela equipe técnica Secretaria de Assistência Social e Habitação da Prefeitura de Ibirama, que chama a atenção para os Junho Violeta, que é o mês de conscientização e combate à violência contra a pessoa idosa.

Entre os tipos de violência existentes, também estão as

violências sexual, o abandono, a negligência a autonegligência e a violência social.

As denúncias podem ser feitas no Disque 100, Polícia Civil, Militar e Ministério Público de Santa Catarina. Também, na Secretaria de Assistência Social, Centro de Referência de Assistência Social (CRAS) e Departamento do Idoso.

## Dia nacional com mobilização

Nesta quinta-feira (15) foi

comemorado o Dia Mundial de Combate à Violência contra a Pessoa Idosa e para marcar essa data e chamar a atenção da sociedade para o problema, a Prefeitura de Ibirama, por meio da Secretaria de Assistência Social e Departamento do Idoso, com apoio do Conselho Municipal da Pessoa Idosa, realizou uma mobilização alusiva ao tema.

Para marcar a data em Ibirama, os idosos foram recepcionados no Centro de Eventos Manoel Marchetti para uma atividade física orientada com a professora Simone Pertille Fachini e bate-



**IDOSOS** participaram de atividades para marcar a data em Ibirama

-papo com uma equipe multiprofissional formada por psicóloga e assistente social. Também foi servido e um café, com o apoio da Viacredi Alto Vale e apresen-

tação musical com o Departamento de Cultura de Ibirama.

Por conta da chuva, a caminhada programada para o dia, foi cancelada.

## Falta de infraestrutura e reprodução de preconceitos são desafios ao combate da violência contra a pessoa idosa

Em menos de quatro décadas, quase um terço da população brasileira será composta por pessoas idosas. Na prática, o prognóstico do Instituto Brasileiro de Geografia e Estatística (IBGE) significa que certamente você será uma dessas pessoas com mais de 60 anos.

A idade chega para todos, é verdade, mas não é preciso esperar o ano de 2060 para aprender sobre como as pessoas idosas merecem e devem ser tratadas. "Crianças em corpos de adultos", "teimosos", "cansados", "esquecidos" e "rabugentos" são algumas das expressões ainda usadas para se referir aos mais velhos, mas a aparente inocência e banalidade de tais termos esconde um comportamento perigoso, que não raramente se converte em casos de violência.

Para a Coordenadora do Centro de Apoio Operacional dos

Direitos Humanos (CDH), Ana Luisa de Miranda Bender Schlichting, "esta data é uma oportunidade para refletirmos sobre comportamentos que muitas pessoas pensam ser naturais, mas que, na verdade, expressam atos de violência contra pessoas idosas", observa. "Certamente todos nós já vimos alguém desqualificando uma pessoa idosa, não só por meio do uso de termos pejorativos ou ofensivos, mas também negando sua autonomia, desconsiderando suas vontades ou menosprezando suas opiniões. Muitos desses atos já estão tão naturalizados que, infelizmente, as pessoas já não os percebem como violentos", completa a Coordenadora do CDH.

## A falta de estrutura para as pessoas idosas

Uma das faces do problema da violência contra a pessoa idosa é a falta de infraestrutura para atender às necessidades de uma sociedade que está em processo de envelhecimento. Como explica a Analista do Ministério Público de SC no Cen-



**POLÍTICAS** públicas não acompanham o envelhecimento da população

tro de Apoio Operacional dos Direitos Humanos (CDH) Luciane de Medeiros dos Santos, "não estamos nos dando conta do quanto a nossa sociedade está envelhecendo, um processo que acontece a passos largos, e não temos infraestrutura para atender a essa população adequadamente".

Enquanto em países como Alemanha e Japão o envelhecimento da população foi acompanhado de investimentos em condições sanitárias, habitacionais, salariais e no crescimento do nível educacional, no Brasil ele ocorre sem que condições básicas de vida estejam resolvidas. Luciane cita como exemplos as precárias condições de moradia de boa parte da população, o acesso ainda restrito à educação, a falta de saneamento básico e a insegurança alimentar. "Além disso, são insuficientes

as políticas públicas e serviços destinados a atender essa população. Dessa forma, especialmente falando das relações de cuidado, o Estado desresponsabiliza-se da obrigação de cuidar para delegar à família - hoje também empobrecida e em número cada vez menor de pessoas - o cuidado à pessoa idosa", avalia a Analista do MP.

## "O seu avô é você amanhã"

O aspecto cultural é a outra face do problema e carrega consigo perigosos estigmas sobre os mais velhos. Enxergar as pessoas idosas como "crianças" e atrelar o envelhecimento à degeneração das capacidades cognitivas são alguns exemplos de preconceitos culturais, explica a Analista do MP no Centro de Apoio Operacional dos Direitos Humanos Luciane de Medeiros dos Santos.

Para ela, a dignidade aos mais velhos e o combate à violência contra as pessoas idosas partem de uma mudança comportamental em cada um. "As pessoas mais velhas precisam ser vistas enquanto 'mais adultos'. O en-

velhecimento é simplesmente a redução das capacidades físicas, mas não necessariamente das capacidades cognitivas. Pessoas idosas têm autonomia e precisam ter direito a fazer suas escolhas. Isso é dignidade e cidadania", comenta Luciana.

A Analista do MP acrescenta que a forma como encaramos a velhice precisa ser revista. Uma sociedade que envelhece é uma sociedade que tem longevidade e, portanto, saúde. "Não há nada mais moderno do que o envelhecimento. O envelhecimento é um ganho para a sociedade e para os indivíduos. Ser idoso é bom para o país e para cada um de nós", comenta.

Desenvolver essa mentalidade enquanto se rompe com preconceitos herdados dos últimos séculos não é uma tarefa simples. Porém, se não é preciso esperar envelhecer para entender a importância de garantir os direitos e a dignidade das pessoas mais velhas, depositar na passagem do tempo a responsabilidade pela mudança também é insuficiente. A transformação deve se iniciar no presente, para que o futuro de todos e todas seja como define a lei: com autonomia, dignidade e segurança.



#VemJunto

Completa  
para quem  
coopera,  
essencial  
para o agro.

  
**CRESOL**



# Programa de Turismo Rural Caminhos do Campo avança em Ibirama

**REUNIÃO DE APRESENTAÇÃO** será na terça-feira, dia 20, às 14h30min, na Sala de Cinema do prédio da Associação Hansahohe

**A**pós o projeto-piloto lançado no fim de 2019, que contemplou a localidade de Rio Sellin, mas foi paralisado devido à pandemia, o Programa Caminhos do Campo avança sobre outras localidades de Ibirama, levando aos produtores rurais e empreendedores turísticos, alternativas de incremento de renda por meio do Turismo Rural.



**PARA** participar, proprietário deve fazer adequações simples

A proposta foi construída pela Associação dos Municípios do Alto Vale do Itajaí (Amavi) e tem como objetivo estimular o desenvolvimento de atividades turísticas no meio rural e agregar valor a produtos e serviços ofertados nas diversas propriedades, sem a necessidade de investimentos significativos por parte do proprietário.

E para explicar melhor o programa aos produtores rurais e empreendedores turísticos do município, uma reunião está agendada para o dia 20 de junho, às 14h30min, na Sala de Cinema do prédio da Associação Hansahohe. O bate-papo será conduzido pela Assessora de Turismo da Amavi, a turismóloga, Fabiana Dickmann, que fará uma abordagem do programa.

Para participar, o proprietário não precisa realizar investimentos significativos, mas, implementar

adequações simples, conforme regras estipuladas por uma cartilha de orientações direcionada aos interessados.

Segundo Fabiana, as principais adequações são relacionadas às normas de Vigilância Sanitária, que exigem adequações relativas aos sanitários e espaços de manipulação e comercialização de produtos alimentícios. “São regras específicas para o Programa Caminhos do Campo, geralmente, são questões organizacionais, muito pontuais, que não exigem grandes investimentos”, destacou a turismóloga.

A inclusão no programa também exige placa de identificação, conforme modelo estabelecido e selo do programa, colado em local visível, que identifica a qualidade do estabelecimento e dos serviços prestados.

O diretor de Turismo

de Ibirama, Norberto Weinrich, o Neco, explica que o Turismo Rural foi um dos grandes destinos após a pandemia e que precisa marcar seu espaço no mercado turístico da região. “O turista quer ter conhecimento, saber o que o interior pode oferecer. Hoje o turismo precisa encantar o turista e Ibirama possui todas as características para alcançar este objetivo”, destacou.

O programa foi elaborado por Fabiana, de forma participativa, a partir da realidade da Região turística Caminhos do Alto Vale, ouvindo os agricultores que desenvolvem ou têm perfil para desenvolver a atividade do turismo, especialista em Vigilância Sanitária, especialista em Turismo, especialista em extensão rural, cooperativa de crédito, universidade, entre outro, sempre respeitando a realidade local.

# Mercado reduz previsão da inflação de 5,69% para 5,42% este ano

**PROJEÇÃO DE EXPANSÃO** da economia em 2023 sobe para 1,84%

A previsão do mercado financeiro para o Índice Nacional de Preços ao Consumidor Amplo (IPCA) - considerado a inflação oficial do país - caiu de 5,69% para 5,42% este ano. A estimativa está no Boletim Focus desta segunda-feira (12), pesquisa divulgada semanalmente, em Brasília, pelo Banco Central (BC) com a expectativa de instituições financeiras para os principais indicadores econômicos.

Para 2024, a projeção da inflação ficou em 4,04%. Para 2025 e 2026, as previsões são de 3,9% e 3,88%, respectivamente.

A estimativa para este ano está acima do teto da meta de inflação que deve ser perseguida pelo BC. Definida pelo Conselho Monetário Nacional (CMN), a meta é de 3,25% para 2023, com intervalo de tolerância de 1,5 ponto percentual para cima ou para baixo. Ou seja, o limite inferior é 1,75% e o superior 4,75%. Segundo o BC, no último Relatório de Inflação a chance de a inflação oficial superar o teto da meta em 2023 é de 83%.

A projeção do mercado para a inflação de 2024 também está acima do centro da meta prevista, fixada em 3%, mas ainda dentro do intervalo de tolerância de 1,5 ponto percentual.

Em maio, influenciado por reajustes no setor de saúde e cuidados pessoais, o IPCA ficou em 0,23%, segundo o Instituto Brasileiro de Geografia e Estatística (IBGE). O resultado é menor que a taxa de abril: 0,61%.

O IPCA acumulado em 12 meses ficou em 3,94%, seguindo a tendência de queda apresentada desde junho de 2022, quando o índice estava em 11,89%.

## Juros básicos

Para alcançar a meta de inflação, o Banco Central usa como principal instrumento a taxa básica de juros, a Selic, definida em 13,75% ao ano pelo Comitê de Política Monetária (Copom). A taxa está nesse nível desde agosto do ano passado e é a maior desde janeiro de 2017, quando também estava nesse patamar.



**BC** usa taxa básica de juros para alcançar meta de inflação

Para o mercado financeiro, a expectativa é de que a Selic encerre em 12,5% ao ano. Para o fim de 2024, a estimativa é de que a taxa básica caia para 10% ao ano. Já para o fim de 2025 e de 2026, a previsão é de Selic em 9% ao ano e 8,75% ao ano, respectivamente.

Quando o Copom aumenta a taxa básica de juros, a finalidade é conter a demanda aquecida, e isso causa reflexos nos preços porque os juros mais altos encarecem o crédito e estimulam a poupança. Mas, além da Selic, os bancos consideram outros fatores na hora de definir os juros cobrados dos consumidores, como risco de inadimplência, lucro e despesas administrativas. Desse modo, taxas mais altas também podem dificultar a expansão da economia.

Quando o Copom diminui a Selic, a tendência é que o crédito fique mais barato, com incentivo à produção e ao consumo, reduzindo o controle sobre a inflação e estimulando a atividade econômica.

## PIB e câmbio

A projeção das instituições financeiras para o crescimento da economia brasileira neste ano passou de 1,68% para 1,84%.

Para 2024, a expectativa para o Produto Interno Bruto (PIB) - a soma de todos os bens e serviços produzidos no país - é de crescimento de 1,27%. Para 2025 e 2026, o mercado financeiro projeta expansão do PIB em 1,8% e 1,95%, respectivamente.

A previsão para a cotação do dólar está em R\$ 5,10 para o fim deste ano. Para o fim de 2024, a previsão é de que a moeda americana fique em R\$ 5,17.



## Certificação Digital CDL Ibirama

**Preço Especial para Associados e Contabilidades parceiras**

(47) 3357-4032 | (47) 99140-3133





# Celesc alerta de tentativa de golpe em Ibirama

**CELESC ALERTA CLIENTES** de Ibirama e região para golpes aplicados em nome da empresa

A Celesc emitiu um comunicado aos consumidores alertando para fraudes. De acordo com o informado, consumidores de Ibirama relataram que os criminosos entram em contato por telefone, alegam que há débitos em aberto na Distribuidora e que, em caso de não pagamento de um determinado valor por boleto ou PIX, haverá corte de energia. Pelo menos quatro clientes de Ibirama e Rio do Sul registraram ocorrências.

De acordo com informações repassadas, na ligação, supostos funcionários da Celesc realizam cobranças e solicitam pagamentos por PIX, sob ameaça de retirada do medidor e suspensão de fornecimento. No entanto, trata-se de um golpe. A única forma de cobrança feita pela Celesc é por meio da fatura de energia elétrica, recebida mensalmente pelo consumidor.

A Companhia também alerta aos consumidores que não repassem seus dados pes-



**CRIMINOSOS** entram em contato por telefone

soais, nem de unidades consumidoras, por outro meio que não sejam os canais oficiais da Celesc: Agência Web [www.celesc.com.br](http://www.celesc.com.br); App Celesc (disponível gratuitamente nas lojas de aplicativos para iOS e Android), além dos atendimentos via call center, que também podem ser acionados em caso de dúvidas: 0800 048 0120 (comercial) e 0800 64 64 050 (para deficiente auditivo).

## Orientações

Diante destes casos, a Celesc elenca algumas orientações para prevenção dos clientes: A Distribuidora não solicita depósito em conta ou PIX, não liga para solicitar

dados do consumidor e os serviços são agendados pelo próprio cliente; O e-mail contendo a fatura de energia deve ser o oficial da Celesc (com o domínio @celesc.com.br); O banco arrecadador deve ser o Banco Bradesco e o beneficiário do pagamento deve ser Celesc Distribuição S.A.; Os números oficiais do Call Center da Celesc são: 0800 048 0120 (comercial), 0800 048 0196 (emergências), 0800 048 3232 (ouvidoria) e 0800 64 64 050 (para deficiente auditivo). O atendimento também está disponível de forma presencial em diversos pontos de Santa Catarina, ou pela internet no [www.celesc.com.br](http://www.celesc.com.br) e nos aplicativos gratuitos para Android e IOS; Nunca clique em links suspeitos e, na dúvida, entre em contato com a Celesc por meio dos canais oficiais de atendimento.

A empresa ainda orienta que, se algum cliente se sentir lesado, deve ser feito o registro de um boletim de ocorrência diretamente na Delegacia Virtual da Polícia Civil.

# Contribuintes com pendências junto a Prefeitura de Ibirama podem fazer adesão ao REFIS

**CONTRIBUINTES PODERÃO ESCOLHER** alternativas de parcelamento ou pagamento único

Os contribuintes que possuem débitos relativos a impostos, taxas e contribuições de melhoria, com vencimento até 31 de dezembro de 2022, inscritos ou não em dívida ativa, podem procurar o Departamento de Tributos da Prefeitura de Ibirama para fazer adesão ao Programa de Recuperação Fiscal (REFIS), que garante descontos significativos sobre juros e multa.

De acordo com o prefeito em exercício, Jucélio de Andrade, esta é a oportunidade para os contribuintes colocarem suas contas em dia. "O cidadão terá a possibilidade de fazer um acordo junto ao município, com reduções importantes nos juros e multas. Também é possível fazer o parcelamento, conforme as condições de pagamento de cada um", destacou.

Para facilitar a negociação, os contribuintes poderão escolher alternativas de parcelamento ou pagamento único com significativo desconto de juros e multa, sendo que a opção escolhida pelo contribuinte deve estar formalizada junto ao Departamento de Tributos da prefeitura até o dia 15 de agosto de 2023.

Quem optar pelo pagamento em parcela única, com pagamento em até 10 dias corridos após o ingresso ao REFIS,



**CONTRIBUINTES** devem procurar setor de tributos

terá 100% de desconto em juros e multa. O pagamento em até três parcelas garante um desconto de 90% de juros e multa. Quem optar fazer o pagamento em até cinco parcelas, receberá um desconto de 70% sobre juros e multa.

Com o Refis a Prefeitura de Ibirama pretende garantir maior justiça fiscal entre os contribuintes, considerando que a inadimplência anual junto ao município é de cerca de 25%. Os contribuintes inadimplentes que não participarem do REFIS poderão ser acionados para efetivar o pagamento de forma judicial ou em protesto junto ao Cartório.

O REFIS é respaldado pelo Projeto de Lei Complementar nº 04/2023, encaminhado pelo Poder Executivo e aprovado pela Câmara de Vereadores de Ibirama, e é válido para contribuintes Pessoa Física ou Pessoa Jurídica que estão inadimplentes junto ao município.

**REFIS**  
Programa de Recuperação Fiscal

Chegou a hora de formalizar a sua regularização dos débitos de impostos, taxas e contribuições de melhoria (vencidos em 2022).

**VOCÊ TEM ATÉ O DIA 15/08 PARA FAZER SUA ADESÃO**

Todo o valor arrecadado é revertido em benfeitorias para o município.

**100%** DE DESCONTO EM JUROS E MULTA  
PAGAMENTO EM PARCELA ÚNICA

**90%** DE DESCONTO EM JUROS E MULTA  
PAGAMENTO EM TRÊS PARCELAS

**70%** DE DESCONTO EM JUROS E MULTA  
PAGAMENTO EM CINCO PARCELAS

ACORDO DEVE SER FORMALIZADO JUNTO À PREFEITURA ATÉ DIA 15 DE AGOSTO

**PREFEITURA DE IBIRAMA**  
Nossa terra, nosso orgulho

**IbiRama**



# TAC cobra obrigatoriedade das normas de acessibilidade em Ibirama

**EMPRESÁRIOS QUE POSSUEM** estabelecimentos comerciais com atendimento ao público devem estar atentos às normas de acessibilidade

Marcelo Zemke  
noticias@jornalvaledonorte.com.br

A partir do ano que vem, quem não atender às normas de acessibilidade poderá não receber o alvará para o funcionamento do estabelecimento comercial. A medida é polêmica e cumpre o Termo de Ajustamento de Conduta (TAC), firmado com a prefeitura do município com o Ministério Público de Santa Catarina referente a obrigatoriedade do Município em exigir a observância das normas técnicas que tratam de acessibilidade como requisito à concessão e ou renovação de alvará de construção, concessão e renovação de alvará de funcionamento e Habite-se dos imóveis públicos, privados de uso coletivo e multifamiliares.

A partir de 2024, o município de Ibirama só concederá alvará de funcionamento aos espaços que atenderem os requisitos de acessibilidade determinados pela norma da Associação Brasileira de Normas Técnicas (ABNT) 9050/2020.

Apesar da obrigatoriedade, muitas pessoas parecem que estão deixando para a última hora para cumprir as exigências em seus estabelecimentos comerciais ou indústrias. Outra questão é que as adequações precisam ser assina-

das por um engenheiro habilitado para serem aprovadas.

Os engenheiros Kauê Matheus da Silva e Ana Paula Ruchisnki, do Núcleo da Construção Civil da Associação Empresarial de Ibirama (ACCIBI), prestaram esclarecimentos na Rede Vale Norte sobre as normas de acessibilidade.

Conforme a engenheira Ana Paula Ruchisnki, o Núcleo da Construção Civil está empenhado em prestar esclarecimentos e participa de reunião junto ao MP e prefeitura. “Nós temos este papel, de realmente esclarecer os maiores problemas e trazer soluções. Agora, a acessibilidade trata para todos que possuem atendimento ao público e fomos buscar qual é a melhor forma de tratar este assunto”, disse.

O engenheiro Kauê Matheus da Silva alerta que muitas pessoas estão deixando para a última hora. “A norma já vem sendo cobrada há alguns anos, mas devido a este TAC, as normas devem ser aplicadas em edificações já existentes. Está havendo procura, mas muitos estão deixando em banho maria. Eu aconselho que proprietários de estabelecimentos procurem um profissional para verificar se estão com todos os quesitos necessários, para quando renovar seu alvará de funcionamento, não ter surpresas”,

aconselha o engenheiro.

Conforme informado em reunião realizado junto ao MP, o prazo não será postergado. “Fomos informados que este prazo já foi ampliado duas vezes e não será mais postergado. O nosso prazo é dezembro e é interessante que as pessoas busquem profissionais de confiança da engenharia ou arquitetura, para que comecem com esta movimentação”, orienta Ana Paula Ruchisnki.

Os empresários que necessitarem ajustes estruturais em seus comércios devem procurar profissionais especializados na área para identificação e adequação desses espaços.

## Estabelecimentos buscam se adequar às normas

Alguns proprietários buscam não deixar as adequações para a última hora. O comunicador Valmor Burini, que mantém junto com a esposa, um estabelecimento na Rua Maques do Herval, informou que está fazendo as adequações no acesso para não ter dores de cabeça em janeiro. “Eu penso que as leis foram feitas para cumprir, boas ou não temos que seguir a regra. Aqui eu tinha espaço e já aproveitei para

fazer outras pequenas adequações”.

Ele também se mostrou preocupado com o cumprimento ABNT em Ibirama. “Aqui em Ibirama, tem estabelecimentos comerciais que não vão conseguir se adequar por falta de espaço, outros não estão levando a sério, enfim confusão a vista”, opinou.

Para ele, exigir as normas de acessibilidade em construções antigas irá causar muitos transtornos para as adaptações. “Para você ter uma ideia, aqui nunca entrou um cadeirante. Uma loja que tem 32 anos, fez a rampa e nunca entrou um cadeirante. Está faltando bom senso. Penso que para construções novas, o projeto já deveria contemplar a acessibilidade ou então não seria aprovado, agora exigir de construções antigas vai gerar transtorno, principalmente como falei, pela falta de espaço. Ibirama é uma cidade que não foi planejada, foi se desenvolvendo sem critérios predefinidos, então deveria prevalecer o bom senso”, disse.

## Exceções

De acordo com o divulgado pela Prefeitura de Ibirama, ao considerar que alguns imóveis foram construídos conforme técnicas construtivas antigas, o MPSC estipulou

uma exceção para adequação dos espaços. Por meio de um laudo de impossibilidade técnico-econômica, o contribuinte deverá apresentar ao corpo técnico do município, uma Anotação de Responsabilidade Técnica (ART) justificando o motivo da inviabilidade da aplicação das exigências contidas nas normas, explicando quais os aspectos técnicos tornam inviáveis as alterações.

O município adotará como critério desta análise, a determinação legal do teto de 15% do valor da unidade.

A principal norma que rege o TAC é da Associação Brasileira de Normas Técnicas (ABNT) 9050/2020, que trata sobre Acessibilidade a edificações, mobiliário, espaços e equipamentos urbanos e estabelece critérios e parâmetros técnicos a serem observados quanto ao projeto, construção, instalação e adaptação do meio urbano e rural, e de edificações às condições de acessibilidade.

A norma visa proporcionar a utilização de maneira autônoma, independente e segura do ambiente, edificações, mobiliário, equipamentos urbanos e elementos à maior quantidade possível de pessoas, independentemente de idade, estatura ou limitação de mobilidade ou percepção.

**15 julho**  
CENTRO DE EVENTOS  
MANOEL MARCHETTI  
IBIRAMA

**FESTA JULINA**

**Entrada GRATUITA**

**16h**  
Parque Diversão  
GRATUITO

**CANDEIAS**  
@grupocandeiasofc

**18h**  
Grupo CANDEIAS

Realização **REDE VALE NORTE** DE COMUNICAÇÃO **PREFEITURA DE IBIRAMA**



## Secretaria de Educação promove capacitação sobre protocolos de segurança escolar

**SERÃO INVESTIDOS** cerca de R\$1 milhão por ano em segurança para as escolas



FOTO: DIVULGAÇÃO

**PARTICIPAM CERCA** de 500 servidores, entre redes municipal, estadual e privada

**A**inda dentro das ações voltadas à melhoria da segurança nas unidades de ensino de Presidente Getúlio, a Secretaria Municipal de Educação promove uma capacitação para profissionais da área, sobre protocolos de segurança escolar. Os encontros acontecem durante esta semana e devem participar cerca de 500 servidores, entre redes municipal, estadual e privada.

Esta é uma iniciativa da Polícia Militar, em parceria com o Município. Ela visa prevenir as práticas de terrorismo doméstico com múltiplas vítimas e difundir técnicas de prevenção, que consistem em treinar os professores e demais profissionais para defesa diante

de possíveis ações criminosas.

“É extremamente importante a união das forças de segurança e dos educadores no trabalho para redução de riscos que podem afetar a comunidade escolar. Também é fundamental a orientação para saber observar e identificar comportamentos atípicos e agir em determinados momentos”, diz o secretário, Paulo Cesar Longen. “E isso, conseguimos graças ao auxílio da Polícia Militar”, agradece o gestor.

Entre as ações de melhoria na segurança, está ainda a contratação de vigilantes para atuação em todas as unidades municipais de ensino, incluindo centros de educação infantil e escolas. O investimento total é de cerca de R\$ 1 milhão por ano.

## Udesc Alto Vale faz encontro de gestores para fortalecer parcerias com a comunidade

**GESTORES DA UDESC ALTO VALE** conversaram com o prefeito de Ibirama e secretariado

O Centro de Educação Superior do Alto Vale do Itajaí (Ceavi), da Universidade do Estado de Santa Catarina (Udesc), promoveu um encontro com gestores e lideranças de Ibirama para discutir ações conjuntas pelo desenvolvimento do município e da região.

Realizado na manhã da última quinta-feira, 1º, o evento Café com Ideias teve a participação, pela Udesc Alto Vale, do diretor-geral, Marino Luiz Eyerkauffer, de diretores assistentes e de chefes de departamento; e, pela gestão municipal, do prefeito em exercício de Ibirama, Jucélio de Andrade, e de membros do secretariado.

No encontro, foi discutido o apoio da universidade à iniciativas de desenvolvimento local e regional, destacando o compromisso da Udesc Alto Vale em contribuir para o progresso da região.

### Infraestrutura e mobilidade

Os gestores da universidade ressaltaram a importância de melhorias na infra-



FOTO: DIVULGAÇÃO

**FOI DISCUTIDO** o apoio da universidade à iniciativas de desenvolvimento

estrutura local, tanto para mobilidade quanto com a criação de espaços de lazer. Também foi destacada a importância de divulgar amplamente o calendário de eventos do município para a comunidade acadêmica.

Durante o evento, Marino Eyerkauffer apresentou iniciativas de reforma de cursos com o objetivo de tornar a universidade mais acessível e aberta à comunidade.

Segundo o diretor-geral, o encontro proporcionou "a troca de informações e o surgimento de diversas iniciativas". Um novo encontro foi agendado para dar continuidade ao diálogo, em julho, na prefeitura.



## A dor que o berço embala

Infância...  
Infância mimada,  
Tão cheia de amor.  
Amor que não falta;  
São tantas as faltas...  
No berço se embala e  
Esconde a dor.

O calor vem de outros  
O amor em outras mãos.  
Sozinha brincava  
Entre árvores e sonhos.  
Imaginava, fugia de mim  
As vezes ficava  
a falar sem resposta,  
o eco era meu amigo sem fim.

O tempo passou,  
Mas não foi em vão.  
Infância feliz  
Nos momentos de solidão.  
Quisera voltar  
Buscar o que faltou,  
Que hoje compenso  
Com o amor que lhe dou.

*Neusa Ana Slomski Angioletti*

*Membro da ALBSC Seccional de Ibirama, Cadeira nº 18, Posse em 2014.*

**DOE e AJUDE  
A S.O.S GATOS  
A CONTINUAR  
RESGATANDO.**

**PIX CPF 02054203971**





# JVN Classificados

ANUNCIE!

Anúncio para [publicidade@jornvaledonorte.com.br](mailto:publicidade@jornvaledonorte.com.br) ou ligue: 47 3357 2236 / 3357 4031

## VAGAS SINE IBIRAMA • TELEFONE: 3357 8560

Vaga de **MOTORISTA DE CARRETA - CAT. AE**, empresa oferece seguro de vida, prêmio assiduidade, cesta básica, transporte, refeitório na empresa, médico na empresa, após experiência convênio com farmácia e odontológico. Contratamos Portadores de Necessidades Especiais (PNE) e reabilitados do INSS.

Vaga de **MAQUIADOR**, comercio - serviços.

Vaga de **MOTORISTA/OPERADOR DE MUNCK CATEGORIA AE (DESEJÁVEL EXPERIÊNCIA)**, empresa oferece seguro de vida, prêmio assiduidade, cesta básica, transporte, refeitório na empresa, médico na empresa, após experiência convênio com farmácia e odontológico. Contratamos Portadores de Necessidades Especiais (PNE) e reabilitados do INSS.

Vaga de **MECÂNICO DE AUTOMÓVEIS**, maior de 18 anos, empresa oferece ótimo local de trabalho com oportunidade de crescimento pessoal e profissional. Salário compatível com a função. Trabalhar em José Boiteux

Vaga de **SERVENTE DE LIMPEZA**, maior de 18 anos, Organização, limpeza, responsabilidade, horário a combinar

Vaga de **SERVENTE DE PEDREIRO**, empresa oferece seguro de vida, prêmio assiduidade, cesta básica, transporte, refeitório na empresa, médico na empresa, após experiência convênio com farmácia e odontológico. Contratamos Portadores de Necessidades Especiais (PNE) e reabilitados do INSS.

Vaga de **MONTADOR DE ESTRUTURA**, empresa oferece seguro de vida, prêmio assiduidade, cesta básica, transporte, refeitório na empresa, médico na empresa, após experiência convênio com farmácia e odontológico. Contratamos Portadores de Necessidades Especiais (PNE) e reabilitados do INSS.

Vaga de **SOLDADOR**, empresa oferece seguro de vida, prêmio assiduidade, cesta básica, transporte, refeitório na empresa, médico na empresa, após experiência convênio com farmácia e odontológico. Contratamos Portadores de Necessidades Especiais (PNE) e reabilitados do INSS.

Vaga de **GERENTE DE PISTA**, maior de 18 anos, Espírito de liderança, planejamento, ter boas práticas, ser bem relacionável, ter credibilidade, disponibilidade de horários, ser Proativo

Vaga de **ANALISTA DE TI**, empresa oferece seguro de vida, prêmio assiduidade, cesta básica, transporte, refeitório na empresa, médico na empresa, após experiência convênio com farmácia e odontológico. Contratamos Portadores de Necessidades Especiais (PNE) e reabilitados do INSS.

Vaga de **ESTETICISTA**, comercio - serviços.

Vaga de **AUXILIAR DE EXPEDIÇÃO**, empresa oferece seguro de vida, prêmio assiduidade, cesta básica, transporte, refeitório na empresa, médico na empresa, após experiência convênio com farmácia e odontológico. Contratamos Portadores de Necessidades Especiais (PNE) e reabilitados do INSS.

Execução De Título Extrajudicial Nº 5000558-59.2020.8.24.0027/ScExequente: Lages Shopping Center S/A Executado: Ademir Jose Toledo Sisnandes Edital Plataforma Juiz Do Processo: Jean Everton Da Costa - Juiz de Direito Citando: Ademir Jose Toledo Sisnandes, CNPJ: 15.607.637/0001-18, endereços: Rua Dr. Getúlio Vargas, 0, Exata Acordos Extrajudiciais - Centro - 89140000 - Ibirama (Comercial), Rua 228, apto. 1802, Edifício Dom Otávio - Meia Praia - 88220000 - Itapema (Residencial), Rua Tiradentes, 486 - Centro - 89140000 - Ibirama (Residencial), Rua Tiradentes, 424, Toledo Modas - Centro - 89140000 - Ibirama (Residencial), Rua 288, 144, Sala 01 - Meia Praia - 88220000 - Itapema (Residencial), Rua Marquês do Herval, 1799, Sala 02 - Ponto Chic - 89140000 - Ibirama (Residencial), Rua 254, 165, Apartamento 701 - Meia Praia - 88220000 - Itapema (Residencial), Rua Tiradentes, 345, APT 203 - Centro - 89140000 - Ibirama (Residencial) e Rua João Weidmann, 74 - Centro - 89140000 - Ibirama (Residencial), Prazo do Edital: 30 (trinta) dias a contar da primeira publicação para resposta (art. 257, III, do Código de Processo Civil). Pelo presente, a pessoa acima identificada, atualmente em local incerto ou não sabido, fica ciente de que neste Juízo de Direito tramitam os autos do processo epigrafado, em que o requerente Lages Shopping Center S/A, move em face da requerida Ademir Jose Toledo Sisnandes "Ação De Execução Por Quantia Certa". Alega, em síntese, que primeiramente se faz necessário esclarecer que em 14 de abril de 2014 foi celebrado entre as partes o incluso "Instrumento Particular de Cessão do Direito de Integrar Estrutura Técnica do Lages Garden Shopping", cujo objeto consistia em assegurar aos Executados o direito de integrar a estrutura técnica do Lages Shopping Center S/A, com instalação da loja nº L047/L048, medindo aproximadamente 80m² (oitenta metros quadrados), localizada no empreendimento denominado "Lages Garden Shopping", situado em Lages/SC, na Rodovia BR 282, KM 216, s/nº, Bairro Guarujá, CEP: 88524-900, com prazo de vigência de 60 (sessenta) meses, com início com início em 30 de outubro de 2014 e término em 30 de outubro de 2019. Conforme se infere do referido contrato, seria cobrado a título de CDU o importe de R\$120.000,00 (cento e vinte mil reais), o qual seria pago por meio de R\$24.000,00 (vinte e quatro mil reais) em 02 (duas) parcelas e R\$96.000,00 (noventa e seis mil reais) em 24 (vinte e quatro) no valor de R\$4.000,00 (quatro mil reais) cada uma, de acordo com as condições dispostas no pacto. Ocorre que, conforme se verifica em algumas cópias em anexo dos autos 0304822-71.2015.8.24.0039, o réu desocupou o imóvel em meados de junho/2015, tendo sido constatado pelo oficial de justiça no dia 08/08/2015 a referida desocupação. Não restam dúvidas de que a parte ré descumpriu com todas as cláusulas estabelecidas contratualmente, deixando todo o seu débito em aberto, devendo arcar até o momento com a quantia de R\$123.368,34 (cento e vinte e três mil trezentos e sessenta e oito reais e trinta e quatro centavos). A parte requerente pleiteia: Para efetuar em no prazo de 03 (três) dias, o pagamento a importância de R\$123.368,34 (cento e vinte e três mil trezentos e sessenta e oito reais e trinta e quatro centavos), atualizado até dezembro/2019, incluídos principal, multa e correção monetária pelo índice contratualmente previsto (IGP-DI) - sob pena de não o fazendo, serem-lhes penhorados tantos bens quanto bastarem para garantir a presente execução, nos termos do art. 829, § 1º, do Código de Processo Civil; A quantia supramencionada deverá ser acrescida de juros e correção monetária, ambos contratuais, até a data do efetivo pagamento, além das custas processuais e honorários advocatícios no percentual de 20% conforme dispõe cláusula 3.4.1 do instrumento contratual; Requer, ainda, conste no mandado a intimação dos Executados para que indique bens passíveis de penhora, localização e respectivos valores, nos termos em que determina o art. 774, V do CPC, sob pena de incorrerem nas sanções previstas no parágrafo único do referido diploma legal; Caso não haja pagamento no prazo legal de três dias, requer desde já, o acréscimo aos honorários, que deverão ser de 20% do valor executado, conforme previsão contratual expressa, com a consequente penhora de dinheiro (CPC, art. 835, I e § 1º) pelo sistema do Banco Central - Bacenjud; Ainda, caso não haja pagamento no prazo legal de três dias, requer, desde já, sejam os executados inscritos em cadastro de inadimplentes, na forma do art. 782, §3º do CPC; Requer, com fulcro no art. 828 do CPC, seja expedida, imediatamente, 01 (uma) certidão com probatória do ajuizamento do presente feito para fins de averbação nos cartórios de registro de imóveis ou no Detran, onde constarem registro de bens de propriedade dos Executados que poderão ser objeto de penhora futura, de modo a assegurar a efetividade dessa medida, para que, após, e somente então, seja realizada a construção; Os patronos do Exequente declaram sob sua responsabilidade a autenticidade das cópias reprográficas dos documentos apresentados em anexo, nos termos do art. 425, IV e VI do CPC. Advertência: A pessoa acima fica também Citada para, em 3 (três) dias úteis, contados do primeiro dia útil seguinte ao transcurso do prazo deste edital (art. 231, IV, do CPC), efetuar o pagamento do principal, acessórios, honorários advocatícios e despesas processuais. Não ocorrendo o pagamento, proceder-se-á à penhora de bens do executado. O executado poderá opor-se à execução por meio de embargos, no prazo de 15 (quinze) dias úteis, a contar do primeiro dia útil seguinte ao transcurso do prazo deste edital (art. 231, IV, do CPC). Será nomeado curador especial no caso de revelia (art. 257, IV do CPC). E para que chegue ao conhecimento de todos, partes e terceiros, foi expedido o presente edital, o qual será afixado no local de costume e publicado 1 (uma) vez, sem intervalo de dias, na forma da lei. Documento eletrônico assinado por Roberta Misturini Rei, Chefe de Cartório, na forma do artigo 1º, inciso III, da Lei 11.419, de 19 de dezembro de 2006. A conferência da autenticidade do documento está disponível no endereço eletrônico [https://eproc1g.tjsc.jus.br/eproc/externo\\_controlador.php?acao=consulta\\_autenticidade\\_documentos](https://eproc1g.tjsc.jus.br/eproc/externo_controlador.php?acao=consulta_autenticidade_documentos), mediante o preenchimento do código verificador 310035456617v8 e do código CRC c416b3f2. Informações adicionais da assinatura: Signatário (a): Roberta Misturini Rei Data e Hora: 7/11/2022.

## PEDIDO DE LICENÇA AMBIENTAL

**MARISTELA GRAF KRIEGER**, inscrita no CPF nº 579.543.309-82, torna público que requereu junto à **SADEMA** a Licença Ambiental Prévia e Licença Ambiental de Instalação (**LAP, LAI**), para a atividade de Parcelamento do Solo Urbano (Implantação do Loteamento Urbano) (Cod. Consema 71.11.00), denominado de Loteamento Graf, situado na Rua Niterói, nº 1.459, Bairro Niterói, cidade de Presidente Getúlio.

Marcos Ricardo Hummel  
Engenheiro Florestal  
CREA-SC: 092.629-9  
Fone: (47) 98807-1447

Sadema – Presidente Getúlio.  
Fone: (47) 3352-3164.  
Praça Otto Müller, 10, Bairro Centro  
89150-000 – Pres. Getúlio – SC.  
E-mail: [licenca.ambiental@presidentegetulio.sc.gov.br](mailto:licenca.ambiental@presidentegetulio.sc.gov.br)



Vamos crescer juntos!



OPORTUNIDADE EM EMPREGO

Vagas Especiais

**Manoel Marchetti**

FALE CONOSCO:

[rh@marchetti.ind.br](mailto:rh@marchetti.ind.br)

Incluir no assunto do e-mail, a vaga em questão

MAIS INFORMAÇÕES:

(47) 99195-5323



Jovem Aprendiz



PCD Portador de Necessidades Especiais



Horóscopo

ÁRIES • 21/03 a 20/04

Semana de transformações no setor profissional, e algumas talvez te choquem. Mas certas mudanças podem ser uma oportunidade de crescer e sair mais forte! Deve contar com a mente bombando de ideias, aproveite pra fazer contatos e conhecer assuntos novos.

TOURO • 21/04 a 20/05

Talvez comece a semana com a energia e disposição em baixa, mas é o momento de concluir tarefas, finalizar projetos inacabados e zerar pendências. As transformações podem pintar, especialmente com relação aos estudos e planos de viagem.

GÊMEOS • 21/05 a 20/06

Tudo indica que vai contar com mais confiança e seriedade, podendo construir uma boa reputação, assumir mais responsabilidades e até receber notícia de um aumento. Mas algumas ideias, mesmo que boas, talvez não sejam tão bem aceitas.

CÂNCER • 21/06 a 20/07

Tô vendo aqui que seus relacionamentos pessoais e profissionais devem passar por algumas mudanças, crises e furdunços. Mas nada de se deixar levar pelas fortes emoções e tomar decisões ou atitudes drásticas. Melhor ativar seu lado cauteloso.

LEÃO • 21/07 a 22/08

Com a energia em baixa, transformações não tão favoráveis pipocando no trabalho e as coisas correndo em câmera lenta, pode não ser o melhor momento pra dar start em novas ideias ou jogadas. Bora redobrar a cautela e deixar off o seu espírito mandão.

VIRGEM • 23/08 a 22/09

Deve mostrar um lado bem mais sociável, versátil e expressivo na profissão! E aí tende a fazer excelentes contatos, sobretudo com a chefia. Mas trabalhar em parceria pode ser desafiador, já que ser contrariada(o) deve atingir sua autoconfiança e talvez precise vencer obstáculos.

LIBRA • 23/09 a 22/10

Previsão de chuva de dinheiro não tem, mas a energia é boa pra negociar, quitar dívidas e zerar os boletos. Os estudos, sobretudo de faculdade, tendem a se beneficiar com sua mente criativa e racional. Pode ter notícias positivas de um amigo.

ESCORPIÃO • 23/10 a 21/11

Na profissão vejo aqui que tende a mostrar uma personalidade mais sociável, criativa e comunicativa, o que pode fazer sucesso com clientes, atrair aliados importantes, negociar boas vendas ou acordos e te ajudar a alcançar suas ambições.

SAGITÁRIO • 22/11 a 21/12

Devem ocorrer mudanças significativas na sua fonte de renda e saldo bancário. Mas associações, alianças e trabalho em equipe, inclusive com gente mais nova, prometem decolar, já que há sinal de boas trocas, conversas e ideias.

CAPRICÓRNIO • 22/12 a 20/1

Com sua energia indo embora e uma sensação de desconforto com sua situação, a fase talvez seja boa pra concluir seus projetos, mudar objetivos e planejar o futuro. Aproveita, pois deve contar com um forte poder de superação! No trabalho tudo indica que vai ter ótimas ideias.

AQUÁRIO • 21/1 a 19/2

Você pode contar com sentidos alertas, capacidade de fazer análises e uma tremenda sorte, ou seja, ótimo astral pra tentar um jogo. Com uma baita facilidade em fazer contatos, tudo indica ótimos relacionamentos pessoais e parcerias profissionais.

PEIXES • 20/2 a 20/3

No setor profissional a energia é bem positiva e pode realizar um trabalho sensacional, com grandes chances de se destacar entre os colegas e até possibilidades de conquistar um bônus, comissão ou extra, sobretudo se atua com comércio ou vendas pela internet. Mas dificuldades tendem a aparecer e ativar sua insegurança.

CAÇA-PALAVRA

www.coquetel.com.br

© Revistas COQUETEL

Procure e marque, no diagrama de letras, as palavras em destaque no texto.

Saiba mais sobre a tireoide

A data 25 de maio marca o Dia Internacional da **TIREOIDE**. Essa **GLÂNDULA**, em forma de **BORBOLETA**, fica localizada no **PESCOÇO**, logo abaixo do **GOGÓ**, e é uma das maiores do corpo **HUMANO**. Responsável pela **PRODUÇÃO** de **HORMÔNIOS** que atuam em todos os sistemas do nosso organismo, ela tem influência **DIRETA** em órgãos como **CORAÇÃO**, fígado, **CÉREBRO** e rins. É a tireoide que controla **PESO**, memória, concentração e **HUMOR**, além de agir no crescimento e desenvolvimento das crianças e adolescentes e regular os **CICLOS** menstruais. Com tantas funções, é lógico que se a tireoide não estiver bem haverá algum desequilíbrio, e os mais comuns são chamados hipertireoidismo e hipotireoidismo. O hipertireoidismo acontece quando a glândula produz e libera hormônios em **EXCESSO**. Seu principal sintoma é a perda de peso repentina. Já o **HIPOTIREOIDISMO** ocorre quando há **REDUÇÃO** do hormônio da tireoide, gerando ganho rápido de peso. Para identificar problemas e realizar o **DIAGNÓSTICO** e o **TRATAMENTO** corretos, o melhor é procurar um endocrinologista.

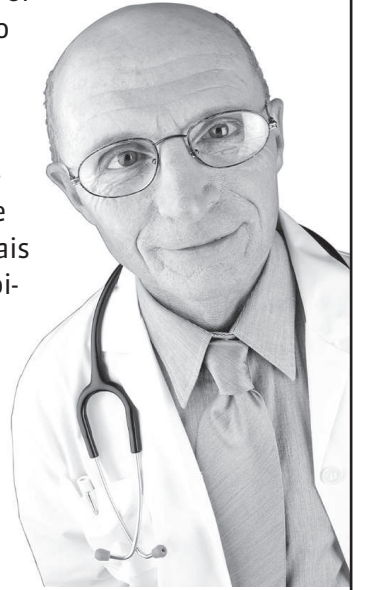

O C G E M O N A M U H S V V O Ç O C S E P W  
 U S L U G J W O J P S D A H J A O Y A A C A  
 F Z E I O ã Ç U D E R D T F J E R O M U H B  
 Ö Y A P J L J X **E D I O E R I T** C I F N P U  
 S M T G F S D I F H X X R O Y Z W V O T R N  
 O Y E Z X O O P U G W I X G I E U T M O Z  
 I F L A G L A N D U L A D R X O Ö B N N D U  
 N M O U S C R N N J ã O Q Y T Ö G V E Ç U E  
 O G B G T I B I T C O R A Ç ã O B T M T Ç X  
 M C R Ç H C Z L T T S E F Ç L I B J A ã ã C  
 R W O M S I D I O E R I T O P I H Ç T L O E  
 O E B N H O P T B ã Y D J Ç H Ö I A A R Y S  
 H Ö U T L E O D I A G N O S T I C O R K T S  
 P T O R B E R E C P Ç U N S V O A W T N W O

20

História



**CHEGADA DO TREM INAUGURAL** da Estrada de Ferro Santa Catarina (EFSC), ferrovia atualmente extinta, na estação de Ibirama/SC (Brasil), no dia 07 de janeiro de 1934. Acervo Sérgio Renato Krambeck. Agradecimentos ao Luiz Carlos Henkels pelas informações. Foto colorizada por Fotos Antigas Colorizadas/facebook.

**SEUS PASSATEMPOS PREFERIDOS SEM SAIR DE CASA**

#FaçaCoquetel f /editoracoquetel @coquetel

ASSINE AGORA! www.coquetel.com.br

**Solução**

**Moretti ATACAREJO**

R. DR. GETÚLIO VARGAS BELA VISTA - IBIRAMA - SC

TRABALHAMOS com ENTREGAS DE COMPRAS A DOMICÍLIO!

**O MENOR PREÇO, TODO DIA!**

@redemoretti



# Social

## Participe!

Para divulgar fotos e eventos nesta página, basta mandar sua colaboração para o e-mail: arte@jornalvaledonorte.com.br ou no WhatsApp (47) 99118-7885



Os colaboradores da empresa D Marcom Confeções de Presidente Getúlio, participu do Café na Firma da Rede Vale Norte. O café acontece todas as semanas, em parceria com a Sicoob e a Panificadora e Confeitaria Agatha Rosa.



No dia 16, **JOEL WIPPEL** comemorou mais um ano de vida. Que este novo ciclo te traga muitas coisas boas, que seja um ano de conquistas. Um feliz aniversário. A homenagem é de toda a família Rede Vale Norte!

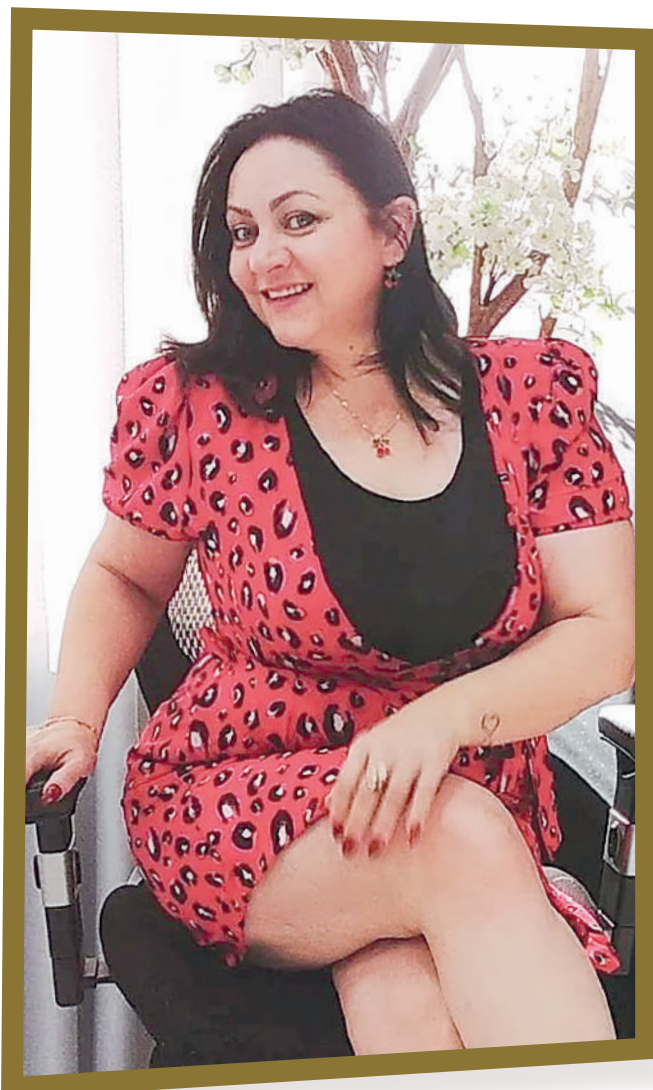

A locutora da 89,9 FM **DENIZE BLASIUS** completa mais um ano no dia 21 de junho. A equipe da Rede Vale Norte deseja a você tudo de mais bonito e abençoado em sua vida. Parabéns!



O prefeito de José Boiteux, **ADAIR ANTÔNIO STOLLMEIER**, o Pico, comemorou mais um ano de vida no dia 13. Parabéns por esse dia tão especial, muita alegria, paz e prosperidade!



## Polícia Civil captura homem condenado pelo estupro de filhas em Ibirama

**ELE ERA FORAGIDO DA JUSTIÇA** e condenado a 67 anos de prisão por estupro

A Polícia Civil, através do Setor de Investigação e Capturas (SIC) da delegacia de Ibirama, cumpriu mandado de prisão em desfavor de homem condenado a 67 anos de prisão por abusar sexualmente das próprias filhas.

O homem estava foragido do sistema penal desde o ano de 2020, quando foi liberado para cumprir a pena em liberdade em razão da COVID, porém, deveria ter retornado ao sistema após o

final da pandemia.

Após a realização de diligências a Polícia Civil tomou conhecimento de que o indivíduo estaria residindo próximo de aldeias indígenas na região de José Boiteux.

Ao monitorar o foragido o mesmo foi localizado na região central de José Boiteux onde foi dada a voz de prisão e, após a formalização dos procedimentos na delegacia de Ibirama, o mesmo foi encaminhado ao presídio regional de Rio do Sul.



**HOMEM** estava foragido

## Projeto social de jiu jitsu é apoiado pelo FIA

**PARTICIPAÇÃO É GRATUITA** e aberta a crianças e adolescentes em Presidente Getúlio

Entre os projetos beneficiados com recursos do FIA (Fundo para Infância e Adolescência), está o "Nossa luta vai além do tatame". Através do jiu jitsu, crianças e adolescentes, em um ambiente saudável, têm a oportunidade de obter benefícios físicos, psicológicos e sociais.

O projeto atende crianças e adolescentes de seis a 16 anos de idade. Na metodologia, de forma técnica e também lúdica, são apresentados e desenvolvidos os conceitos do jiu jitsu, trabalhando além da parte esportiva, a defesa pessoal e ainda valores morais e éticos.

Carlos Henrique Martins, policial militar e professor coordenador do projeto, enfatiza os benefícios da iniciativa. "Com as aulas, buscamos ainda, elevar a autoestima dos alunos e proporcionar mais uma alternativa de afastá-los dos perigos da rua e da vida ociosa e se-



**PROJETO** atende crianças e adolescentes

dentária, provocando uma mudança de vida e fazendo jus ao próprio nome do projeto", pontua.

As aulas acontecem no Centro de Treinamento Aurum Jiu Jitsu PG (anexo ao Automóvel Clube, na rua Afonso Lange, 320, Primavera), às terças e quintas. Mais informações podem ser obtidas através do Whatsapp (47) 991279883 ou Instagram @aurum\_jiujitsu\_pg.

## Polícia Civil captura foragido da justiça condenado pelo crime de roubo

**HOMEM FOI IDENTIFICADO** quando policiais estavam conduzindo outro detido



**ELE** foi avistado no trajeto dos policiais

A Polícia Civil de Santa Catarina, por meio do Setor de Investigação e Capturas (SIC) da delegacia de Ibirama, cumpriu mandado de prisão em desfavor de foragido condenado pelo delito de roubo.

Na manhã de sábado, policiais civis estavam conduzindo um detido ao presídio quando, durante o trajeto, avistaram um outro foragido da justiça próximo a

um estabelecimento comercial.

No momento que foi abordado o indivíduo se identificou com o nome do irmão. Porém, como os policiais já conheciam o indivíduo o mesmo acabou confessando ser o homem procurado.

Sendo assim, foi dada a voz de prisão e, após os procedimentos formais na delegacia de polícia, o mesmo foi conduzido ao presídio regional de Rio do Sul.

## PRF divulga balanço Operação Corpus Christi 2023

**HOUVE AUMENTO NOS NÚMEROS**, em relação ao mesmo período do ano passado

A Polícia Rodoviária Federal em Santa Catarina encerrou à meia-noite deste domingo (11), a Operação Corpus Christi 2023. Nestes cinco dias, foram registrados 117 acidentes, nos quais 131 pessoas ficaram feridas e seis morreram. Estes números representam aumento em comparação ao mesmo feriado de

2022.

De acordo com os números divulgados pela PRF, foram 97 acidentes em 2022 e 117 neste feriado - um aumento de 20%. O número de feridos teve o aumento de 29%, com 131 este ano. Já de óbitos nas rodovias federais, o número foi de 50% a mais que no ano passado, com seis mortes.

Dentre as seis vítimas fatais, metade delas (três) estavam em um automóvel que colidiu frontalmente em uma carreta e em seguida se incendiou na BR-470 em Apiúna na noite de quarta-feira (07), primeiro dia do feriadão.

A PRF fez a sua parte na fiscalização: os policiais flagraram 2.671 infrações de trâns-

sito, com destaque negativo para 405 motoristas dirigindo sob efeito de álcool, 379 ultrapassando em local proibido, 1.267 acima da velocidade permitida, 214 motoristas ou passageiros sem cinto de segurança, 30 manuseado o celular e ainda 64 crianças fora da cadeirinha. Em relação aos veículos de carga, 32 mo-

toristas foram flagrados não respeitando o descanso obrigatório e 29 toneladas e meia de excesso de peso foram retiradas de circulação.

	2022	2023	Var. 22/23
<b>Acid.</b>	97	117	+ 20%
<b>Feridos</b>	101	131	+ 29%
<b>Mortos</b>	04	06	+ 50%

**AGORA TEMOS**  
**UNIDADE MÓVEL!**  
COMERCIAL AMARILDO MATERIAIS DE CONSTRUÇÃO NOSSA LOJA VAI ATÉ VOCÊ!

**ONDE VOCÊ ESTIVER, IREMOS ATÉ VOCÊ!**

**CHOPP GELADINHO**

**VÁAARIAS PROMOÇÕES**

**SORTEIO DE BRINDES!**

**VAI PERDER?**



# Meninos da Baixada estreiam com vitória no JIMAVI

**EQUIPE VENCEU** a equipe da cidade de Dona Emma por 2x1

A equipe do projeto Meninos da Baixada/ CME Ibirama (Clube Atlético Hermann Aichinguer) estreou com vitória nos 11º Jogos de Integração dos Municípios do Alto Vale do Itajaí 2023 (JIMAVI).

Os meninos, que disputam na categoria Sub 17 de Futebol de Campo 2023, venceram a equipe da cidade de Dona Emma por 2x1, com gols de John e Gustavo Schistel. O jogo foi no domingo, dia 11, no Estádio Municipal João Felício Adriano em Pouso Redondo.

## JIMAVI

A abertura oficial da 11ª edição dos Jogos de Integração dos Municípios do



FOTO: DIVULGAÇÃO

**EQUIPE** venceu com gols de John e Gustavo Schistel

Alto Vale do Itajaí (JIMAVI) e os primeiros jogos de futsal na categoria sub 8, aconteceram no último sábado, 3, no ginásio de esportes Roberto Schreiber em Salete. Participaram da solenidade delegações representantes dos 26 mu-

nicipios inscritos, prefeitos, secretários e dirigentes municipais de esportes, técnicos e comunidade.

Neste ano, o JIMAVI contará com a participação de cerca de 4 mil atletas divididos em 293 equipes. Serão disputadas as modalidades de futsal, futebol, voleibol, bocha, xadrez, vôlei de areia, futevôlei e tênis de mesa, feminino e masculino nas diversas categorias, além dos festivais da terceira idade e de judô.

O objetivo principal do JIMAVI é incentivar a prática esportiva e uma opção de lazer principalmente para crianças e adolescentes. Para participar da competição é obrigatório o atleta residir no município que irá representar, ou seja, não é permitido trazer atletas de fora.

## Esporte é Nosso com Jota Nascimento



jotanascimento@hotmail.com

Se a bola rolar neste final de semana mais uma vez não faltarão emoções no Municipal de campo de Ibirama Taça Handwerk Cervejaria, tanto na categoria Veteranos quanto na categoria Livre. Vamos primeiros com o Veteranos, neste sábado conheceremos o adversário do União na final da competição, as 12h45 na Colina teremos o Peladeiros de quinta/PSG enfrentando o Primavera E.C, se houver empate haverá a necessidade de cobrança de pênaltis para sabermos que enfrentará na final o União em dois jogos, nas Semifinais partida única. Na categoria Livre no mesmo campo ( Colina) teremos o jogo de volta entre PSG/ Peladeiros de quinta encarando o E.C Tupy. No Rafael Baixo o time da casa venceu por 1 x 0 se empatar fica com a vaga, PSG vencendo por qualquer resultado decisão vai para os pênaltis pra sabermos que vai pra Semifinal. No Taquaras no Estádio Iroldo Koepsel pela terceira vez seguida se enfrentam A.D.C Taquaras e UFC no jogo de ida realizado no mesmo estádio vitória do Taquaras por 4 x 0. Vitória do UFC por qualquer placar teremos pênaltis e se houver empate o Taquaras estará já Semifinal. No Arno Grahl também pela terceira também só que não seguindo se enfrentam Guarani x Unidos Alto Vale, à gurizada do Unidos Alto Vale depois da classificação passando da primeira fase só a vitória interessa, caso contrário, nova derrota ou empate o Guarani se garante na Semifinal. E em Nova Stetin teremos o embate entre Primavera x Red Bull Ibirama, no campo da Omil vitória dos visitantes ( Primavera) por 2 x 1 de virada, agora cabe ao Red Bull Ibirama vencer por qualquer resultado pra forçar a decisão nos pênaltis pra se garantir entre os quatro melhores do Municipal 2023.

Teremos neste sábado cobertura inédita da Rede Vale Norte de Comunicação com a transmissão dos dois jogos que acontecerão no campo da Colina. No Veteranos Peladeiros de quinta x Primavera e no Livre PSG/Peladeiros de quinta x Tupy. Pra irem se preparando as Semifinais do Municipal serão formadas da seguinte forma: Vencedor do confrontos entre Guarani x Unidos enfrentará o vencedor de Primavera e Red Bull Ibirama e o vencedor de PSG e Tupy irá enfrentar quem passar de Taquaras e UFC. Preparem-se...

# Lucas Becker é campeão dos 19º Jogos Internos da Universidade do Estado de Santa Catarina (Jiudesc)

**ATLETA DO IBIRAMA BADMINTON** garantiu vaga para os Jogos Universitários Brasileiros

O atleta do Ibirama Badminton / UDESC, Lucas Becker, sagrou campeão invicto dos 19º Jogos Internos da Universidade do Estado de Santa Catarina (Jiudesc), realizados em Blumenau, no fim de semana. Com o resultado, Lucas se classificou para os Jogos Universitários Brasileiros (JUBS) que está ocorrendo em Brasília, representando Santa Catarina. "Desejamos parabéns ao nosso atleta pelo belo desempenho e mais uma conquista", informou.

Como a maior competição esportiva universitária do gênero no País, o Jiudesc reuniu acadêmicos dos 12 centros de ensino já instalados da universidade. Promovido pela Coordenadoria de Eventos (Ceven), da Pró-Reitoria de Extensão, Cultura e Comunidade (Proex), foram disputadas 21 modalidades.

O Jiudesc tem, como objetivos, promover a integração entre os participantes e estimular a prática de esporte.



FOTO: DIVULGAÇÃO

**LUCAS** Becker se classificou para o JUBS

# Folha Seca/G3 disputa final neste fim de semana

**EQUIPE REPRESENTA IBIRAMA** na categoria Sub-15 na Copa Taió de Futsal – Taça Delta Ativa 2023



FOTO: DIVULGAÇÃO

A equipe Folha Seca/G3 Esportes garantiu a classificação para a semifinal da Copa Taió de Futsal – Taça Delta Ativa 2023. A equipe representa Ibirama na categoria Sub-15 e garantiu a disputa na final contra Agrônômica neste fim de semana.

Até o momento a equipe está in-

victa em três vitórias. Na quinta-feira, o Folha Seca/G3 Esportes bateu Taió, tendo o resultado de 5 x 1, e no domingo venceu Agrônômica de 2 x 1. "Neste fim de semana, vamos enfrentar novamente a forte equipe de Agrônômica, valendo classificação para a grande final".

**TEMOS UM IMÓVEL ESPERANDO POR VOCÊ**



**3352 2045**  
rosablue.com.br

**Venha tomar um café e nos fazer uma visita**

Rua Dr. Getúlio Vargas, 660 | Comercial Ilha Bela, sala 03  
Bairro Revólver | Presidente Getúlio

unifique

Chama no WhatsApp:

47 3380 0800



Uma família telecom  
**completa**  
#completaprovocê

Internet | Telefonia  
TV HD | Data Center

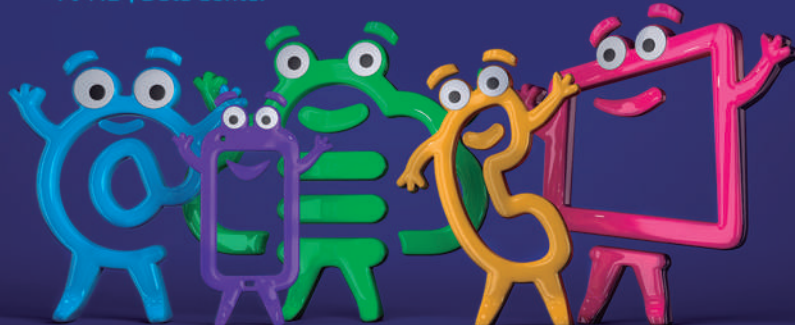





Faça sua inscrição em [redevalenorte.com](http://redevalenorte.com)



FUTEBOL  
**SEMI-FINAL**  
VETERANOS



X



IBIRAMA



**QUARTAS**  
LIVRE



X



**AO VIVO**  
**12:45H**

**SÁBADO**  
**17 JUNHO**

**AO VIVO**  
**15:00H**

